臺灣日日新報 夕刊
十月二十三日
發行兼編輯人 江口滿作
發行所 臺灣日日新報社
臺北市榮町四丁目二番地

江南秋季攻擊の戰果

【上海二十二日發同盟】十月三日以來江南方面に展開されたる江南秋季攻擊戰は敵部隊に或は殲滅的攻擊に大なる戰果を擧げつつあるが二十一日までに判明せる戰果左の如し
敵遺棄死體六、七九三 捕虜四六一 迫擊砲一三 同彈藥一、〇七六 輕機一七 同彈藥一、〇〇〇 重機七四 小銃一、一六五 同彈藥一九七、〇三一 拳銃三八 同彈藥一、六三七 手榴彈三、二六〇

諸曁附近敵を痛擊

【上海二十二日發同盟】十七日諸曁攻擊の我部隊は我部隊が既に諸曁より撤退したるものと思ひ諸曁附近に蝟集し來りたる約三千の敵に對し痛撃を與へ左の如き戰果を擧げた
敵遺棄死體一六〇、捕虜一〇、チエツコ機銃四、小銃二四
また新たに共軍大部隊は諸曁より〇〇方面に向ひ退避しつつある

南支方面海軍最高 指揮官更迭
高須中將は軍令部出仕
後任は澤本賴雄中將

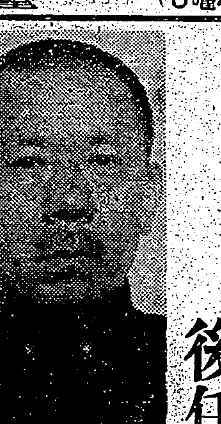
澤本新指揮官

【東京二十三日發同盟】南支方面海軍最高指揮官高須四郎中將は今回軍令部出仕に轉補され晴の歸還をなすことに決定した、後任は海軍大學校長澤本賴雄中將が親補され現地に於ける軍務引繼を了したので二十三日午前十一時大本營海軍報道部より左の如く公表された
(大本營海軍報道部公表)南支方面海軍最高指揮官海軍中將高須四郎は明廿四日正午頃大阪商船高砂丸にて門司に歸還二十六日午前九時十分東京驛着直ちに軍狀奏上のため參內の豫定なり、尚南支方面海軍最高指揮官の後任は海軍中將澤本賴雄なり

新舊指揮官の略歷

【東京二十三日發同盟】新任指揮官略歷
澤本賴雄中將 山口縣出身本年五十四歲、明治四十一年兵學校卒業、五十餘期長、英國駐在、天龍艦長、日向艦長、艦政本部總務部長等を歷任、昭和十三年十一月中將に進級、練習艦隊司令官、海軍大學校長を經て南支方面海軍最高指揮官の重職に轉出したもので、中將は四十一期の逸材で中將部を歷任し海軍次官の取つて置きの候補者に擬せられてゐた軍政通、及川海相の懷刀主義人事として同期の清水光美中將と並立して南北支那海を睥睨するこの提督の登場は時期が時期であるだけに極めて重視されて居り、儼かに瞠存する

高須四郎中將 茨城縣出身本年五十六歲、明治四十年兵學校卒業、第一艦隊參謀長、五十餘期長英國大使館附武官、五・一五事件判士長、第三兵隊參謀長、軍令部出仕を歷任、昭和十三年十一月中將に進級、練習艦隊司令官、海軍大學校長を經て昭和十四年十一月近藤信竹中將の後を襲つて南支方面海軍最高指揮官となり在支九ヶ年、其間昨年十一月の北海作戰をはじめ沿南島の治安工作、沿岸封鎖を續行し最近は佛印に對する平和進駐に對し陸軍の安藤利吉中將と協力して着々たる戰果をあげ引續きビルマルートの進擊、昆明爆擊と矢繼早の戰果を收め今回他日の雄飛を期して軍令部出仕となり晴れの歸還となつたものである

輝く記念觀兵式 大元帥陛下より勅語を拜受する東條陸相

中共代表周の報告

【香港二十三日發同盟】重慶來電に依れば中國共產黨代表部の周恩來は二十一日重慶に歸來、直ちに國防最高委員會に出席して報告を提出し「ソ聯今後の對外政策については未だこれを明確にしてゐないがソ支國交に關する限り中共中央部はその不變性を信ずるものである、且つ中共今後の中心政策はソ聯の對外關係の推移に應ずる所多し」と述べ中共の立場を明かにした、但し國民政府側に於てはソ聯の對日獨伊樞軸の現實關係に鑑みモスクワ今後の對外動向に對する疑惑は依然として去らず中國共產黨側の一擧一動は重慶側から監視の目を受けてゐる

るる援將ルートの恢復、我が南進政策の第一線を承ける南洋諸島の經營の手段に國民は深き信頼をかけてゐる

國民厚生 金庫設置案
實施までの暫定的對策

【東京二十二日發同盟】二十二日閣議後[illegible]研究中であるが[illegible]二十日から[illegible]、國民厚生金庫[illegible]を設置されることになつたが右法案[illegible]

一、國庫に命じて[illegible]
一、若くは直接右二者に融資命令を發動して之を行はしめる、この場合には[illegible]

獨ソ通商交涉
圓滿進捗

【ベルリン二十二日發同盟】目下モスクワで進行中の獨ソ通商交涉は極めて圓滿に進捗してゐると信ぜられるが右に關し獨ソ兩國間に[illegible]獨ソ通商交涉を繞り兩國間で意見の隔たりがあるとの宣傳的報道が最近英國筋から流布されてゐるが斯る說は全く無根である、ドイツにとつても又ソ聯にとつても兩國間の通商關係はこれまで有無相通ずるといふ意味において[illegible]

を發した、即ちドイツはソ聯から穀類、石油、石炭、木材、棉花、ベンジン、燐、金屬、牧草等を購入するのに對し各種の工業製品をソ聯に多量供給して來たのであるこれを以て見て兩上の物資交換の狀態は今後に見てソ獨兩國間の通商關係は將來益々緊密化するであらうことが豫想される

樞軸側に立つて 佛參戰の可能性

【ニューヨーク二十二日發同盟】ありと云はれラヴアル佛副首相はドイツ當局と協議のため同日パリに向つたと傳へられる、一方ベルリンよりの報道によればリッベントロップ外相が西部戰線方面に向け出發又は出發を準備してゐるといかと見てフランスが樞軸側に立つて參戰する可能性の多分にある

ヒ總統とリ外相 佛副首相と協議

【ベルリン二十二日發同盟】ヒトラー總統とリッベントロップ外相とはラヴァル佛副首相と會談するため二十一日ヴイシーより出向いて何等か重要會談を遂げた

精動本部の解散式

【東京二十三日發同盟】既報の如く精動本部では二十三日午前九時半から解散式を行つた、堀切理事長以下各理事參集[illegible]

近衛會長の挨拶
[illegible]

天津附近在住の米人中九十名引揚げ

【天津二十二日發同盟】天津及び天津附近に在住する米人七百名中九十名は(大部分は女子)今三ヶ月以內に本國に引揚げる事に決した

人事

▲鈴木秀夫氏(前花蓮港廳勸業課長)廿四日
▲下村宏氏 [illegible]
▲宮本[illegible]
▲秋山[illegible]
▲山本[illegible]
▲今村[illegible]
▲寺岡一郎氏(新任台銀高雄支店長)二十二日
▲白木文雄氏 [illegible]
▲吉岡好治氏(日本アルミ高雄工場長)▲坂井新三郎氏(同)二十三日來北

日佛印第一回會談
極めて友好裡に進捗
松宮大使、ドクー總督訪問

【ハノイ二十二日發同盟】わが佛印派遣經濟使節團代表松宮大使は軍政顧問長澤少將同記官を帶同、二十二日午後三時佛印總督府を訪問しドクー總督、クーサン佛印側代表と日佛印間經濟問題に關する第一回會談を行つた、會談は一時間五十分に亘り友好裡に進捗したが、今後の會談は松宮、ドクー、クーサンの三者の間に適宜非公式に行はれる模樣である

小林商相歸途に

【バタビア二十二日發同盟】二十六日午後歸途に就く小林商相一行は二十二日午後二時スラバヤ出帆の日蘭丸で歸國の途に就いた、尚小林代表の隨員[illegible]

獨空軍連續 英各所爆擊

【ベルリン二十二日發同盟】獨軍司令部發表 一、我空軍は昨二十一日ロンドンをはじめ中部及び南部イングランドの軍事施設を爆擊しロンドンでは多數の家屋に火災を起さしめリヴアプール北郊のレイランドでは飛行機製作工場並にバーミンガムの各工場を破壞した
一、報復爆擊は二十一日夜も引續き行はれロンドン、バーミンガム、リヴアプールの各主要都市を襲ひ各所に再度爆擊を起さしめた

伊雷擊機活躍

【ローマ二十二日發同盟】イタリア軍司令部二十一日發表
一、二十日深夜イタリア雷擊機は紅海南部において巡洋艦、驅逐艦に護衛された英國船團を襲撃一萬噸級の汽船に命中彈を與へ之を擊沈した
一、北アフリカにおいても伊空軍はマルサ・マトルーフ、エル・ダバの英軍施設、アレクサンドリア西方エル・ハンマム並にカイロ南方ヘルワンの英軍航空地、アレクサンドリアの海軍施設を爆撃せる外アデンの施設をも爆砕した

轉失業者對策
厚生省職業部の抱負

【東京二十三日發同盟】七・七禁令の發動により當然轉業を餘儀なくされる中小商工業者の數は相當數に上ると見られてゐるが厚生省では波を押し切つて輝々しく再スタートせんとする轉失業者の問題に對し「國民職業指導所」「國民更生金庫」の二大機構によつてその救濟を圖ることに決定した。
[illegible]

國防を强化すれば 參戰を回避し得る
リップマン氏の軍擴論

【ニューヨーク二十二日發同盟】米國著名の評論家ウォルター・リップマン氏は二十二日のニューヨーク・ヘラルド・トリビューン紙上で「時局論說」において[illegible]

米の意向を齎して
駐米英大使、外相と懇談

【ロンドン二十二日發同盟】[illegible]

孫科重慶歸還

【香港二十二日發同盟】重慶來電によれば八月以來香港より[illegible]

無絃琴

[illegible]

三國志 (330)
(出盧の卷)
吉川英治作
矢野橋村畫

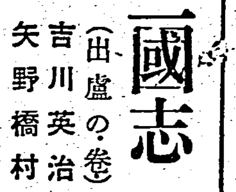

仲秋荒天 (四)

「すはー」
敵の哨兵は狼火をあげた。
「一大事」
とばかり傳騎は飛ぶ。
[illegible]

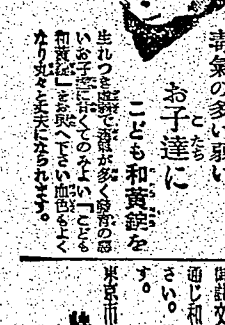

安眠が出來る
氣分爽やかに
血壓も下り
心よい便通

無代進呈
無病長生法
養生法
新食餌療法

藥價低廉

特殊榮養研究所

無病長生の新養生法
慢性の病氣に惱む方 思ひ當る事なきや

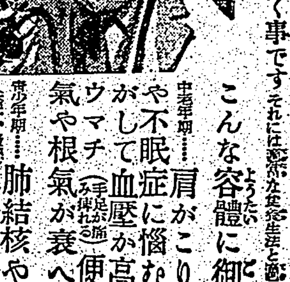

甘い物が馬鹿に喰べたい。酒煙草がやめられない食事が不味い。或ひはいくらでも喰べられる(胃擴張)。朝起ると口中がねばねばして歯ぐちに血や膿が出る(齒ブラシが赤くなる)夜分安眠出來ず夢を見る。疲れやすく氣が焦らくして腹が立つ。血壓が高く目まひや耳鳴り頭痛がする便秘がちで時々手足がしびれ氣分が重苦しい。
……これは血液が怖ろしい酸毒性になつてゐる證據です
これは酸性食品(白米、肉食、砂糖、酒、タバコ)の過食と疲勞心配、不眠の毒素、便秘の自家中毒、結核菌黴毒菌より發する毒素等によつて血液が怖ろしい酸毒症となつた爲で病を治して長生するには先づ血液を新鮮な弱アルカリ性に導く事です

こんな容體に御注意
中年期……肩がこり耳が鳴り頭痛や不眠症に惱む心悸亢進(動悸)がして血壓が高い、神經痛リウマチ(手足が痛む)便秘症になり元氣や根氣が衰へる。
少年期……肺結核や肋膜炎となり疲れ易く顏色も惡く神經衰弱や不眠症に惱む。

病毒を除き血液を新鮮に
ネオ和黃錠ビーの勝れた效め

怖るべし 便秘の害

護國の英靈を祀る
臺北招魂祭の盛儀
參列者數萬心から參拜

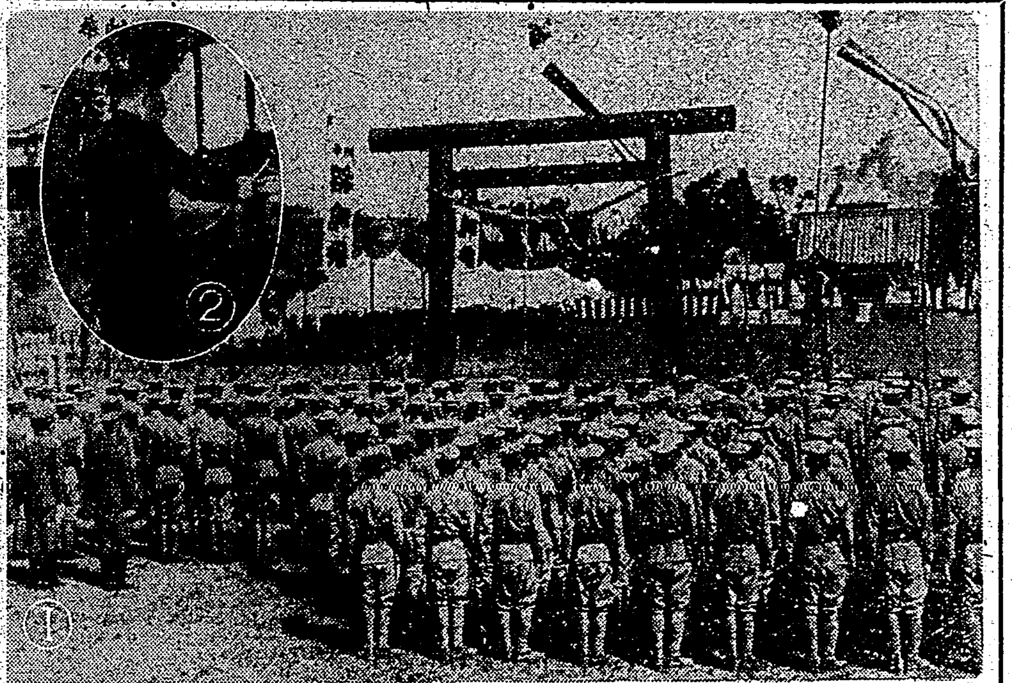

嚴かに招魂祭を執り行ふ

寫眞 ①招魂祭の祭場全景 ②川村祭典委員長の祭文朗讀 ③小林總督の拜禮 ④牛島軍司令官の拜禮 ⑤遺族達に祭粢料の傳達 ⑥牛島軍司令官から遺族に訓話

出征軍人達の遺家族を慰問

基隆の招魂祭

護國神社例大祭日をトし、海ゆかば…、山ゆかば…、大君の邊にこそ死なめ、かへりみはせじの旋律も悲しく護國の神と祀られ…

馥郁

英靈

總代

秋陽

祭文

參列の遺族達に懇篤なる訓話
牛嶋軍司令官から

昭和十五年十月二十三日

對英封鎖作戰
英商船隊の恐怖
獨伊佛海空軍が挾擊

危機

餘力

空軍

輸送

英國

不足

國鐵で旅客や貨物運輸を改革
十二月一日から實施

邦人西貢に復歸
引揚げ以來一ヶ月振りで

【ハノイ二十二日發同盟】

教科書の整理斷行
中等學校用七百餘種に

【東京二十二日發同盟】

國旗の揭揚臺
基隆に二ケ所

人生双六佳話

【臺南電話】

刑務所の職員が臺灣神社に參拜

全寺廟を併合財團法人に
基隆の寺廟整理纒まる

鳩尾を落すと身體がメキメキ丈夫になる

惜しまれて去る長沼書記官

けさの微震

遺家族や傷痍軍人を府展に無料招待

各地を荒した男

針金と釘で一儲け

聖公會會館で不用品即賣會

大和丸の發着日割變更

本社工場參觀(二十三日)

定期航空

あすの天氣

北部地方 南部地方 東部地方 西部地方 澎湖地方 新南地方

概況(二十三日)

MARUZEN アテナインキ
終始鮮色 ペン快調
ATHENA
65 c.c. 入 30セン

會葬御禮 牛尾一男 同 隆子

おいしい のみよい 小兒用シロップ セキに コデス
百日咳にも ぜん息にも 大好評!
推奬 醫學博士 山岡 醫學博士 渡邊
大阪市北區中崎町 發賣元 徳岡省三藥房

臺日案内
書籍 臺北根岸 勉著 南支農業經濟論 臺大阪南部 敏著 行政法概論
醫院 性病科 永吉醫院
寫眞 現像藥
レンズU型擴大燒付機入荷 各種擴新入荷
內地土産 桐田の本場文旦
時計眼鏡 メガネは金光堂
ラヂオ器械 ラヂオ十ケ月月賦
洋服 脊廣詰襟オーバ
藥種商 梅肉X
自轉車 淋病にコクチーデ 臺百圓也
樂器 樂器蓄音機修繕
レコード蓄音器 タイヘイレコード
雜件 セクショナル書架 家具と椅子 內地醬油專門 燈心灸 メダルと徽章 門標と鑑札 木盃、帽章 優勝旗と團旗

七分搗の御飯に 慰問袋に是非 やなぎの味の付 ごま鹽

毛生え藥 博士創製の毛生え藥 フミナイン
發賣元 東京藥院

セルプレス 大日本セルプレス株式會社製品 臺灣藥物產

ぜん息・神經痛や中風・高血壓 不治でない 今津博士の素晴しい研究
感謝の聲
今津研究所

朝日新聞社 撰 完 航空日本の歌 空の船長
陸軍省 海軍省 文部省 遞信省 帝國飛行協會 後援
伊藤久男 霧島昇 藤山一郎 二葉あき子
Columbia 燃ゆる大空 陸軍省推定 國民歌謠 伊藤久男 藤山一郎
レコードはコロムビア

待望の大浪曲 遂に完成!! 清水次郎長傳
集會の餘興用に慰問用に御家庭の團欒に最適!!
清水港 清水港 吉男の仁吉 良の仁吉 森の石松

家庭 倒れかかつて 長壽を望むなら絶えず血壓に御注意 一本あれば

家庭

深海に光る生物
いつも燈火管制の海の底

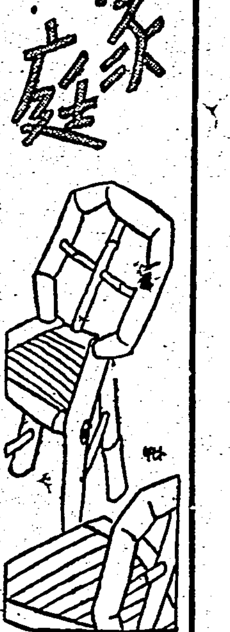

深い海の底の方には太陽の光がさし込まないために、いつも眞つ暗です。その邊にゐる魚は自分で光を携へてゐます。その微かな光はまるで燈火管制の街々のやうだといひます。さういふところに住んでゐる魚は永遠に闇の中に棲んでゐるからといつて、生物は必ずしも光なしに生活してゐるわけではなく、盲目とはかぎらないのです。中には全く眼のなくなつたものもゐますが、大抵は緑がかつた色どりの光を自分でもつて泳いでゐます。かういふ魚を深海魚といひます。みなさんもきつと何かの本で深海魚の寫眞や繪をごらんになつたことがあるでせう。

しかし大海底の底とはかぎらず私たちの住んでゐる地面の上にも自分で光をもつ動物がゐます。大抵は動物で夜になつて活動するのが、多いのですが、その種類は皆さんも知つてゐる螢です。このほかに水母（クラゲ）の類や軟體動物、バクテリア、菌類、原始動物などといふものの中に『提燈をぶらさげた』仲間が相當ゐます。

バクテリアは光を消したりつけたりすることができないので、いつも同じやうに光つてゐます。けれどもこれは例外で、光る生物はいづれも、何かのやうにある一定の間をおいて明滅するか、あるひは刺戟を受けた時に光り出すのです。海の不知火などはつまりこれである、時期に海面に群がる單細胞動物にはこれが多いといはれます。

中に面白いのは、自分では光を出さないで、ほかの小さな生物主としてバクテリアーの發光力を利用する生物があることです。

アメリカのプリンストン大學生物學教授ニュートン・ハーヴェイ博士の書かれた本の中に、バクテリアを寄生させてゐる深海魚の話があります。眼の下のところに、バクテリアを寄生させ、血を供給してやるやうになつてゐるばかりでなく、光のために魚の體が害を受けたいやうな際があつて、バクテリアがそれ以上體内に侵入するのを防いでゐます。また必要があれば、思ふままに光を包んで、あたりを暗くする仕掛も出來てゐます。

しかし困つたことには、このバクテリアは光を與へるばかりでなくほかにいろいろの病氣をもつて來るのです。このバクテリアと同居して繁殖するいろいろの蟲や甲殻類などがあるために時として魚は死ぬことさへあります。さうすると、光を借りるのもよしあしだといふことになります。

むかし、外科手術に使ふ消毒藥が今日ほど發達しなかつたころには傷口が光つたといふ例もあります。しかし、こんなことは今日では見られません。

ハーヴェイ博士がキューバ島へ行かれた時、光る蛙をみつけました。蛙が光るとは大變な發見だと思つてよくよく見たら、それは螢を山ほど食べたばかりの蛙で、つよい螢の光がふくらんだ蛙のおなかの皮を通して、あたりを照らしてゐるのでした。

これも借りた光の一例ですが、ちよつと面白いことです。

樂しい韻律　さすがは科學と共に藝術を愛するナチス獨逸、水兵さんも戰爭の餘暇には韻律から來る樂しさを味はつてゐる

姙娠時の食事と榮養
松本敦子

第一に考へられるのは食餌の量です、俗に姙婦は二人前食べるなどと申しますが事實その增加は姙娠前期に於て高々五%後半期に於て一〇%に過ぎませんこれは姙婦が食餌への自然な要求によつて適度に調節されますからこの點は餘り心配は要りませんが然し母體の榮養以外に胎兒を發育せしめるのですから食品の品質を多く改める必要があります、出來るだけ榮養價の多い物をえらび、特に日本人に不足勝ちな脂肪及び蛋白質の種に注意し、殊に牛乳一合づつ攝ることも理想的です

〔蛋白質〕の多量の攝取は姙婦の先天性もしくは、後天的體質及び姙娠の運動不足などによつて姙娠中毒症や姙娠腎臟病の原因となることがあります

〔カルシウム〕は中でも最も重要視されてゐます、胎兒の發育に缺くと出來ぬ榮養のみならず姙婦はこれによつて姙娠……ることが出來るのであります、小魚や干魚のやうな中骨まで食べ得るもの、魚の肝臟、豆類、昆布、人參、蕪菁、玉葱、キャベツ、玉子、牛乳などを必要とします

〔鐵分〕は胎兒が出生後哺乳するまでの暫くの間の生活に必要として胎兒が要するものであり、また姙婦自身にとつても大切であります、肉、肝臟、豆類、小麥粉、菠薐草、馬鈴薯、林檎などより十分に攝らねばなりません

〔ビタミン〕これを缺く時は姙婦のビタミン缺乏症を起し母子共に有害な影響を蒙るものであります

（イ）ビタミンBが缺乏すると胎兒の發育が遅く母體は姙娠脚氣を起し出産後の赤ちやんは乳兒脚氣にもなります、今日のやうに外米の多く入つてゐる時は小麥粉、豆類、肝臟、牛乳、卵などの含有量の多い食品で補つて行かなければなりません

（ロ）ビタミンAが缺乏しますと母體の抵抗力が衰へて感染その他の菌に犯され易くなりひどくなると夜盲症などにかかります

ビタミンAは肝臟、肝油、鰻、卵黄、バター、トマト、人參、甘藷のやうに黄色の色素をもつた植物性食品に多く含まれてゐますビタミンDこれは胎兒の骨格を造りますから、これが缺乏しますと胎兒の發育が惡くなります、ひどい時は母體に佝僂病を起します、肝油、牛乳、卵等を攝ると同時に日光によく當る事が大切です。

〔食鹽〕姙娠の末期には浮腫を來し易いものですから、あまり鹽辛いものは避けます、肉類は一日一〇〇グラム—一五〇グラムまでとし、必要とするカロリーの不足はこれを他の榮養價の高い食品で補ひます

果實類は榮養價が低いですがビタミンを多く含んでをりまた野菜類は鐵分や灰分を多量に含有してをります

〔食餌の回數〕は大體姙娠前の日常の習慣に從つて差支へありません、もし著しく空腹を感ずる場合には少量の食餌を間食的に與へるやうにし、また惡心嘔吐を訴へる時は少量宛を分けて與へ、姙娠の狀態がよくなるやうにせねばなりません、姙娠の末期になりますと胃腸の壓迫に惱む向きも同樣に少量宛回數を多く攝る事にします姙娠には屡々食物に對して嗜好の變化を示し例へば酸味や甘味の强いものを無暗に要求する事などがありますが、もしこれが一時的のものであり胃腸を害さない場合には許さるべきであります。

また、或る種の食物に對して特に嫌惡が强くなる場合がありますが如何に榮養價に富むものでも同樣にこれも無理に强ひることなくよろしく食品に代ふべきです、なほこの時期に於ては特に好惡の傾向が激しいが、差支ない限り、姙婦に好みのものを食べさせるのがいいでせう、なほ、刺戟性のもの、アルコール性の飲料を禁ずべきことは勿論であります。

御存知ですか　紫蘇の害蟲

紫蘇に於ける野菜の必需は今事變に依つて益々重大視されて居る事は今更言ひ述べる必要は無い、紫蘇は榮養價値一〇〇%としていろいろの御家庭料理に供せられて居るが、此の紫蘇が成長した折、葉の最上層の所に於て、縮れて眼らんだ箇所を見受ける事が有る、此れは早く除去すべきもので、半分に割つて見ると、卵や成蟲が寄生して、紫蘇の成長を妨げます

着物のとき方

縫ひ直しをする着物は二三日でも出したままにしておきますと、何といふこともなく濕りをよんでゐるもので、そこで先づ一、二時間日光を裏から當て、乾燥した後にときますと、きしむやうなこともなくすべりよく仕事がはかどります、自然絲は長く取れますので、綿絲、躾やおし絲によいやうに使へます

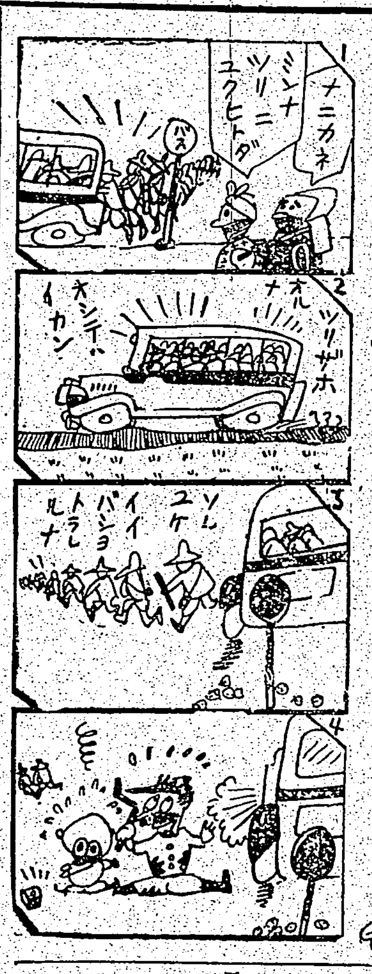

レンサイマンガ　ポンチャン　秋色の卷（59）　小川武

電氣の安全知識（上）
小用榮次郎

どんな田舍でも今日私共の日常に、電氣の惠澤に浴さぬ人はないといふのは少なくないでせう。各家庭では電燈だけを見ても、電氣の應用器具は、ラヂオ、電熱器、電話をはじめ、ストーブ、コンロ、アイロン等々に至るまで、電氣を使用してをります。

そこで、電氣の故障は日常生活に大切なことですから、危險な電氣による事故を未然に防ぐために、家庭での安全な注意をしらべて見ませう。

一、どうせメートルだから構はぬと、平氣で大きな球を使つたり一つのソケットに電燈やアイロン、ストーブなどを一緒につないで使ふと電力の制限を越へ、安全器のヒューズが切れたり、コードがいたんだり致します。ヒューズは餘分な電氣が通つたときにすぐ切れて事故を未然に防ぐためのものです。ヒューズが切れたとき、勝手に太いヒューズを入れたり、銅線を代用に入れたりしますと、それこそ大變な事故を起します。ヒューズがきれたら、すぐ會社に申出て下さい。

二、電燈やその他の器具でも、無事に電流の通じる時があるかと思へばまた全くつかなかつたりかと思ふと、ちよつとしたコードの扱ひ方で點火したりするのは、ヒューズ以外の何かが破損して、かくれた箇所から電氣が漏れてゐるのですから非常に危險です。故障の原因をたしかめて早速直して下さい。

三、コードを釘にかけたりプラグの抜きさしを亂暴に扱つたりしますと自然コードの傷みが早くなります

四、スヰッチの切り入れは中途でやめず、完全に行ふこと、壁に設けられたコンセットから電氣器具を使ふときは、器具のコードの尖端のプラグをコンセットに十分さしこんで下さい。この接觸が不十分ですとその部分に熱をもつてコードをいためたり器具の働きを損つたりします。

五、寢室に夜通しつけておく灯は小さい電燈を使へばよいのに大きな球に布や紙をかけたり、風呂敷で包んだりする家があるやうです。電球の熱は案外に强いもので、これが包まれると相當の熱がこもりますから包んだ紙や布がやけて火事になることがあります。

倒れてからは最早手遅れ
長壽を望むなら 絶えず血壓に御注意

もし血壓が高くて 頭重、耳鳴り、肩凝りや手足の痺れ冷え痛みに惱めば それこそ腦溢血の一歩まへ
どうすれば病原が取れ丈夫に長壽出來るか

排毒と順血に フルチル錠
無代進呈
東京市京橋區 古賀藥研究所

肌の若返り 髭ソリ後に

マスター バニシング クリーム

頭痛にノーシン

蜂、毒蛇、南京蟲、ムカデ、蚊等にも是さへあれば
鳩居堂

結核に ザイクレト（内用）
肺結核 肋膜炎 腸結核 喉頭結核 カリエス 痔瘻
内用により直接に全身到る處の病竈に浸透深達して病原菌の特性皮膜を破壞し强力なる殺菌作用をなすと同時に菌毒素の排除・消炎と、神經系及各細胞の賦活增强作用を發顯す。
贈呈 文獻・説明書其他
發賣元 明隣商會研究部
70錠入……5圓 200錠入……12圓

臺灣各位に對し懇切取扱
發明の特許出願（及び鑑定）商標の登録出願（審判質疑）
凡ての御問合には一日以内に回答します
鈴江特許事務所
辨理士 鈴江近太郎

一本あればみんなが使へる丹頂チック
國産最高基準品 丹頂チック
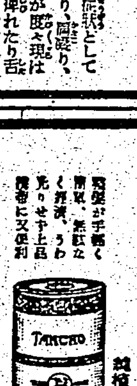
丹頂化粧品本舖・金鶴香水株式會社

NO K 215
胃腸の故障に敏速な神効
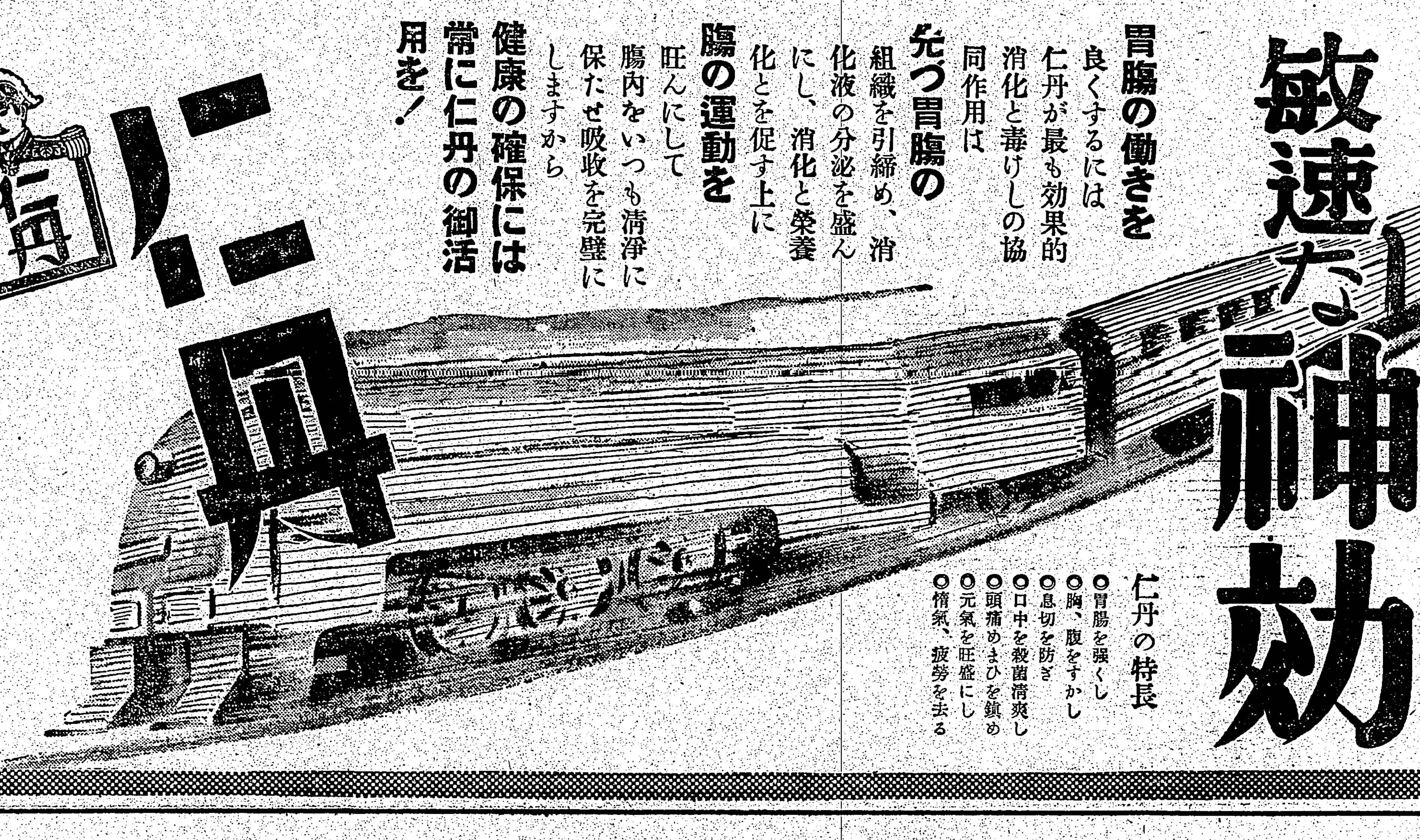

胃腸の働きを良くするには仁丹が最も効果的消化と毒けしの協同作用は
先づ胃腸の組織を引締め、消化液の分泌を盛んにし、消化を促す上に榮養化と
腸の運動を旺んにして腸内をいつも清淨に保たせ吸收を完璧にしますから
健康の確保には常に仁丹の御活用を！
仁丹
仁丹の特長
○胃腸を强くし
○胸、腹をすかし
○息切を防ぎ
○口中を殺菌清爽し
○頭痛めまひを鎭め
○元氣を旺盛にし
○惰氣、疲勞を去る

曉の町（9）

武田麟太郎 作
林唯一 畫

場末の黑木先生（八）

悠々と流れる大河のほとり、二人はいとも長閑に釣絲を垂れてゐた。

「――いや、どうも、御馳走になりました」

「――さう云はれると恐縮です」

これも瓢簞から茶でつぶり酌つた茶碗は、水筒からお茶を飲んで、ああ、うまいと舌鼓打つて、

「――どうです、お茶は、……」

「――いただきませう」

ゆすがうとするのを、

「――いや、そのままで、……」

冷めた番茶の澁い味が、黑木先生の舌の上に廣がつて行つた。

「――空になりましたよ」

飛除用の大型の水筒であつたが二人して飲んで了つたのだ。先生が振つて見せる。

「――結構です」

世間ばなしの二つ三つ。新體制になれば、商人と云ふものは、今までみたいな儲けなければいいの主義は放棄するだらうが、お役人な

たいに一切が官僚的に縛り出しはしないか、そんなことから、鈴師はあれこれと時代の轉きが既にこの悲しをどんなに變へて來たかと話すのであつた。先生は、耳を傾けながら、誰も彼も大きな革新を、本當に日常生活の眼近くに感じてゐるのにうんうんとうなづいてゐた。

ちやうど、そんなところへ、娘が現はれたのだ。

先生と彼女は、柔かい草の上に仰向けに引つくりかへつた。

ああ、かうして思ひきり日光を浴びて、皮膚をちりちり紫外線に焼いてゐると、手足の關節がほぐれて、[illegible]が延びて來て……どこまでも、どこまでも涯しなく延びて行くやうで、……しまひには、自分がこの大空の中に溶け込んで、自分だか大空だか判らなくなつて了つて、……」

聲はまるで詩を口ずさむやうに節をつけてゆつくり云つてゐた。

「――おい、しのぶ」

頭の下に兩手をかつて、先生は彼女に呼びかけた。しのぶと云ふのが、その名前らしかつた。

「――ええ」

と、彼女は眼を閉ぢたまま、夢現の境をさまよつてゐるやうな聲であつた。

「――さうさう、しのぶもお婿さんを貰はなければならないな」

「――ええ」

本當に聞いてゐるのかどうか、[illegible]な[illegible]である。

「――俺はそこまで心得出來ないから、しのぶが勝手に探さねば困る」

「――ええ」

またも、同じやうな聲で、同じ調子であつた。

「――誰か心當りがあるのか」

それにも、

「――ええ」

「――ふん、そいつは大出來だ、……俺は干渉しないから、恥かしくないだけの人物を、自分の眼ではつきり見屆けて貰ひたいものだ」

何か先生はちよつと昂奮してゐるらしかつた。

「――さうか、それはよかつた、……誰だか知らないけれど、その男に逢ひたいな」

その調子が高かつたので、娘はぽつかり眼を開いた。

「――えつ、何ですつて、……」

「――うん、なアに、しのぶのお婿さんのことさ」

紫雲英サイレーヂ

豚の飼料として麩に匹敵

[illegible]農事試驗場では、養豚飼料に關する試驗を種々行つてゐるが、いま、その二、三を紹介すると次の如くである

アルコール粕 甘藷を原料としたアミロ法による蒸溜粕を乾燥したものを用ひたのであるが、これを六割以上配合した飼料は豚の採食狀態不良で、必要養分を給與し難かつたので、對照區、アルコール粕配合區は四七・二瓩と五割配合區は四〇・三瓩を示し、また屠殺解體の結果は對照區と三割區では著しい差はないが、五割區は步留惡く、脂肪が非常に軟化してゐる、即ちアルコール粕を五割配合したものは飼料費は廉いが飼育成績不良で結局不經濟となり、三割配合したものは經濟的にも優れた結果を得てゐる、然しアルコール粕の蛋白質は極めて劣等であるから、これを用ひる場合は良質の蛋白質を補給することが必要である

大根葉サイレーヂ 配合飼料に對し本サイレーヂ四の割合で配合飼料の二、四、六、八割を代替した四區を設け、約九〇瓩の豚に給與した結果、採食狀態から推してサイレーヂで代替し得る限度は配合飼料の三―四割であることが判つた。それで配合區及び配合飼料の三分の一をサイレーヂ三、四、五、六瓩で置き換した五區を設け、約九〇瓩の豚を四〇日間飼養した結果、サイレーヂの採食量が多いもの程脂肪が多かつたが、同時に軟性脂肪も多く肉質不良である。以上により飼養可能量は四―五瓩で、配合飼料の約四割は置換し得る様に思はれるが、肉質との關係上、四瓩を限度とするがよい

紫雲英サイレーヂ 體重六〇瓩程度の豚三頭宛の對照區（麩二二、米糠四〇、大豆粕一〇、魚粉五、甘藷二五）とサイレーヂ區（サイレーヂ二〇、米糠四〇、大豆粕一〇、魚粉五、甘藷二五、但しエンシレーヂは風乾量と[illegible]）を設け、六〇日間飼養した結果、對照區の平均一日增體量〇・五三瓩に對し、サイレーヂ區〇・五九八瓩を示し、また屠殺步合は前者七〇％に對し、後者六七％となつてゐる、即ち紫雲英サイレーヂは殆ど麩に匹敵する飼料價値を有する結果を示したが、このサイレーヂの給與日量は酸味が强いため體重六〇瓩の豚には二瓩、九〇瓩のものには二・八瓩位が適當と見られてゐる

期待される"馬"

今年度のベスト・テンを目差して良心的な製作を續行中の山本嘉次郎演出、高峰秀子、藤原鷄太、竹下千代子主演「馬」は九月初旬より、盛岡ロケを行ひ、約二千日間にわたつて馬市の撮影を行つてゐたが九月二十七日よりは農林省畜產局馬政課の馬三百頭を借受け、軍馬購買シーンの撮影を約五日間豫定で撮影中である。盛岡馬市で使用した馬匹を合算すると、この度のロケ丈でも三千頭を越え、その豪華さは大いに期待されてゐる、猶「馬」は十月初旬より放牧場シーンを撮影、一年間にわたるロケーション撮影に終止符を打つことになつた、尚十月一杯セット撮影を行ひ、十一月初旬には完成の豫定である

映畫教育講習會

文部省では時局に即應し映畫教育の普及徹底を謀ると同時に全國道府縣の優良映畫指導者養成のため來る十一月十二日から五日間、麻布の東京府教育會館で各地方から推薦の教育主事補中の映畫事務擔當者各一名約五十名を集め映畫教育講習會を開催するが、講習科目及び講師は

文部省の映畫教育政策（小田映畫課長）、映畫法に就いて（中村文部事務官）、社會教育と映畫（不破社會教育官）、映畫教育中央會（中田文部技師）、映畫に關する兒童知識（前田科學技師）、映畫の教育的利用と實驗報告に就て（可上技師）、映畫敎の特性その他（日本文化映畫研究所員）△各外國の映畫教育事情と視聽覺教育の新動向（吉田日本文化映畫研究所員）△映畫教育・文部省映畫室[illegible]△教育映畫の[illegible]（不破、松浦社會教育官）最近の作品を中心とせる文部省映畫に對する座談會（不破、中村、中田）

また地方に於ても盛井（十一月下旬）、天城（十二月下旬）、大分（一月下旬）、岩手（二月下旬）、德島（二月上旬）の五地方に各々五十名の講習生を集め同樣講習會を開催する

松竹新興全社員が國民服を着用執務

松竹大阪支店並びに新興大阪支店では新體制に即應、さきに政府によつて制定された國民服を全社員一齊に着用する

松竹は乙號四號型、新興は甲種一號型に統制、兩社とも會社側が半額負擔して既に發注、この廿日前後から白井松竹社長はじめ兩社重役、部長級以下全社員（直營館員も）がお揃ひの國民服で執務することになつた

坂根田鶴子理映へ

溝口健二監督の門下生で女流監督として知られてゐる坂根田鶴子は今度文化映畫へ轉向することとなり、この程溝口監督は理研映畫製作部長大宅壯一氏に同女史を推薦、正式に理映入社と決定した、今後は國際オリムピア映畫の女流監督リーフェンシュタールの向ふを張つて大いに我國文化映畫の新分野を開拓しようと意氣込んでゐる

日活京都郷軍分會所内に教練場新設

かねて日活京都では、所内の在郷軍人日活分會の教練場を設けるべく分會員並びに所員の自發的勤勞奉仕によりオープンセット西北隅に隣接中のところこの程出來上つたので近く地鎭祭を行ひ分會の訓練に供することとなつた

自動車模型當選者

應募四千七百餘點から厳選

國民機械化運動が識者の間に新しい問題を提供してゐるに鑑みその一助としてトヨタ自動車工業株式會社では文部省の後援を得て、全國の小、中學生から自動車模型を公募中であつたが九月十日の締切までに、四千七百五十六點と云ふ多數の作品が集り斯界に大きなセンセーションを卷き起してゐる、豫選を通過した約三百點に就て東京トヨタの審査會場に於て去る十月十一日文部省中野普通學務局長代理眞口隆克氏武内陸軍自動車學校長代理吉澤技師、商工省菱沼機械局長代理寺澤技師、日本技術協會長谷川少將、機械化國防協會三浦常務理事、帝都高等工藝大教授、和田美術學校教授、其他各審査員出席し審査の結果左の通り入賞決定した（寫眞は小學生の入選作品中から一、二、三等）

中學生の部

一等 文部省普通學務局長賞牌及賞狀、副賞百圓（愛國債券）東京市京北中學校五年緒方正祥

二等 陸軍自動車學校長賞牌及賞狀、副賞五十圓（愛國債券）宇部市見初青年學校三年簀自國夫

三等 機械化國防協會長賞牌及賞狀、副賞三十圓（愛國債券）以上名古屋兒島縣立第一中學校五年、飯田雄夫

四等 トヨタ自動車賞牌及賞狀、副賞二十圓（愛國債券）四名靜岡市立靜岡市青年學校二年、小久保松平敏吉、東京高等工藝學校附屬中學校二年、細川憲司、北海道五番商業學校二年、藤津文雄、佐々木喜子太郎、大阪市立豐崎中學校二年梅本俊雄

選外佳作（十名）氏名略

小學生の部

一等 文部省普通學務局長賞牌及賞狀、副賞百圓（愛國債券）東京市日本橋久松小學校六年新田宗三郎

二等 陸軍自動車學校長賞牌及賞狀、副賞五十圓（愛國債券）富山市星井町尋常高等小學校尋六高戸隆雄

三等 機械化國防協會長賞牌及賞狀副賞三十圓（愛國債券）以上各一名岐阜縣武儀郡美濃尋常高等小學校尋六井戸美代子

四等 トヨタ自動車賞牌及賞狀副賞二十圓（愛國債券）四名和歌山市高等小學校高一坂田稔、米沢市高等小學校高二佐藤四郎、大阪市玉出第一尋常小學校尋六中村壽、川口修、橫濱市[illegible]常小學校高二內海邦雄、駒井[illegible]策中村和夫、大阪幸信

選外佳作（十名）氏名略

時局經濟相談欄

銀製品の限界

問 銀製品（食器等）とは幾割程度の銀を使用せるものを謂ひますか、その限界をお知らせ下さい

答 銀がその分量又は價値に於て主たる部分を占むるもの及び銀の特色、效用を利用することを主たる目的として作られたる物品は銀製品です、但し銀箔又は銀鍍金を施した製品は禁令に謂ふところの銀製品ではありません（經濟相談所答）

製造業者が小賣の兼業をしてよいか

問 米粉製造業者ですが小賣の販賣を兼業しても差支へないでせうか、但し從來も小賣の實績があります

答 製造業者で從來小賣販賣の實績があれば先づ販賣先が家庭消費に限り差支へありません（經濟相談所）

將棋高段者對抗戰　本社主催

大和久氏一勝一敗二日目

香落△七段 小泉兼吉（第廿九回の第五局）
▲五段 大和久彪（同は三七桂迄の局面）

△三五歩（四分）▲四八歩（五分）
△三六歩（一分）▲四七銀（一）
△七六飛（一）▲三六銀（一）
△五四角（三分）▲六六歩（四分）

持時間各九時間　消費時間 △小泉 一時間二十四分 ▲大和久 一時間二十四分

急所を衝く角打ち

觀戰記 八段 荻原淳

今日の第一手に小泉氏は四十九分の考慮を拂つて三五歩と打つてゐます。此處で四七歩と打つても四八歩又は五八金と指されて效果がありません。三五歩と桂頭を狙はれた大和久氏は、迂濶にすると桂を只取りにされる虞れがある。されば、油斷ならずと看てか師に劣らぬ長考をした結果、四八歩と堅へて打つ毒い手を指しました。そして實戰に「四八歩では一六馬と寄る手もあるが、四四飛、四五步、七四飛と圍られ、三六歩が殘つて面白くない。又四八金の手も考へたが三六步、四七銀の時に一九角と打たれる手があるので、矢張り四八步が堅實で宜しいと思ひました」と言はれた。初心の方には兎角如う云ふ時に四七步と打ちたがるやうですが、これは一時先手の如く見えても七六飛と逃げてゐられると桂頭に負擔を殘すので却つて大きな後手となります。即ち、四七步、七六飛の時、一六香、一五步と打たれて、大駒を逃げれば三六步と取り込まれて桂を抑へ込まれ陣營に押される形勢となります。斯くなつては上手の三六步から「七銀、七六飛で、次に下手の三六銀迄が至當の手順となりました。其處で小泉氏は豫定の一打ながら、一應は慎重に讀み直して後、五四角と放ちました。これに桂頭の不備を狙ひ、下手にとつては全く急所を叩かれた感があります。この角打で上手が三五步と打つのは、四五銀と出られる手もあり、又四七銀と引かれ四六步、五六銀、三六步、同馬、三五銀と出ても五八馬と引かれて、步切れになる筋、次に下手から三六步と早く受けられて、面白くないと讀んだのでせう。大和久五段曰く「五四角と打たれる手を氣付かなかつたので、受手に困つた。單に一六飛では一四步でも赤三五銀と出られてもいけません、其處で種々考へた結果この六六步が最も適切と思ひました」

木村名人講評

上手三五步と桂頭の弱點に乘じ以下五四角とした飛角協力の攻擊策は、敵の居玉の不備を睨んで流石に棋の異名に背かぬ俊敏さが感ぜられる。

下手四八步は退嬰の如くだが、單に四七步では七六飛で惡い但し六六步として敵飛を浮動の狀態に導いて決戰の機を狙つたのは賢明の處置といへよう。

映畫"マラリア"

廿四日公會堂で

映畫「マラリア」の夕が臺北州衞生課の主催で二十四日午後七時から臺北市公會堂に於て開催されることになつた、同映畫は臺北帝大小田、森下兩教授の指導に依つてフイルムに收められたものでマラリア豫防思想普及に好適の資料である、尙同時に漫畫、文化映畫等數卷が上映されるが入場券は市內各藥店に準備がある由

本は年內にSY公開、ストック皆無の社もあり、又今度の新輸入許可十六本もその六半は未だプリントが本島を發送されてゐないので日米關係今後の推移に伴ひ果して輸入されるかどうか疑はしい、何れにしてもアメリカ映畫が日本から消える日は間近い

東寶最初の演技賞

東寶映畫「燃ゆる大空」で稍ぎ少年に扮し卓越演技を見せてゐる國木機に對し池永支配人は[illegible]の演技研究心を獎勵する意味合ひから東寶映畫最初の演技賞を授與する事となり七日賞狀並に金一封を贈つた

新興の慰問團決る

新興東京スタアから成る戰線皇軍將士慰問團はこの程左の八名と決定來る三十日東京驛發で北支方面に向ふ豫定は約五十日

海野光一、佐藤勇、滿川宣江、白妙衣子、堤操、津島ひろみ、勝下照子、日野榮子

天津映畫界も奉公日に一役

天津の天津映畫と浪花館では毎月與亞奉公日は一圓の入場料を九十錢に値下、十圓を國防獻金にと國防婦人會と協力十月一日からこの運動を開始、映畫界にも一日戰死の意義を徹底させることとなつた

體位向上の東寶京都

東寶京都では新體制に先づ健康からとかねて實施中の同好有志による運動の外に"ラヂオ體操を必ずしませう"と呼びかけ同所員は勿論、目下入洛中の山田五十鈴、岡譲二、金語樓、若原春江らも參加し練習振をみせてをり、又來る十一月三日長岡天神運動場で行はれる所內運動會に一人三種目以上必ず出場すべしと張り切つてゐる

外人代表引揚げ後米畫は松竹委託か

米畫八社では日米國交の最悪を如何にするかに付き種々對策に腐心してゐるが外人側として最後の目標と考へてゐるのは日本より全部引揚げの場合である。それで内地人[illegible]にこれを委托することは出來ないといふ事情にある。それで竹へ全部引揚げる場合の最適な方法として松竹に委托するのが最も良策と考へる、さうした場合は過去數年間の[illegible]を賴して實績に經驗を[illegible]者であるとみられ、撮影に至つて居るが、松竹でも右の話になつても喜んで引受けると言つてゐるといふ、但し現在米畫八社の未封切作品は合計百本、內三

台南標壇

塚越正光選

課題「子沼山」（一）

人的資源の擴充に政府でも「産めよ殖せよ」を國策の一つに取上げて「家族手當支給」とか「多子家庭表彰」とか新聞「子沼山の家庭」の多いことを奬勵してゐる。從來は柳に取上げられる子沼山といへばその非常時下の川柳作家は勿論子沼山と云ふ誇揚を含む樂天的な意味で見るが、今日ではそれを誇り、[illegible]の時代を把握する如き向きも見られ、出題の眞意も之に擬した形である。

この子沼山を出題して間もなく厚生省の優良多子家庭表彰規定が發表されたことは、作句者として慶ぶに餘りある。[illegible]に近來にない多數に上り、總數百十八、作家五十二人（[illegible]）で、このうち五十一句（一五〇秀逸）を投吟したのは得賞である。

前抜

子沼山手柄話は一つになり　臺北市　大夜
子沼山大臣賞にもう一人　臺北市　十六夜
子沼山[illegible]　臺北市　浮浪
子沼山[illegible]のこと[illegible]　臺北市　水瞥

この三句何れも本句と生々しさを取る。

子沼山[illegible]されて[illegible]子沼山

臺北市　ハツエ
子沼山手宙の顔も數へて見　臺北市　光二
子沼山手宙の顔を超えてゐる　臺北市　百夫
での二句も同じ觀點だが儔かの差違で生きる
子沼山バスは横目で而り過ぎ　官閣街　翠泉
子沼山親に似ぬ子も中に在り　臺北市　千代女
國策に副ふ子の數にある苦勞　萬里庄　松野雲如
子沼山亭主が子守上手くなり　臺北市　王先進
お茶菓子は戴いて行く子沼山　月眉　勝公
弟妹の學資の犧牲兒と姉　臺南市　宮美七
生むより育つに困る子沼山　南港街　水波
窮屈居に骨を折らせる子沼山　臺北市　蝶翠
打棄つて置いても育つ子沼山　東京市　岸菊枝

今夜の放送

▲六・〇〇子供の時間大東亞共榮週間第六日童話劇「伸びゆくアジア」（一）池田忠夫他▲六・二五熱帶產業を語る「パインアップルの育成新品種に就て」[illegible]▲六・四五農業ニュース▲七・〇〇子供の時間ピアノと唱歌ピアノ獨奏「ソナチネ作品三十六ノ二」他邦英他▲七・三〇講演「大日本軍用保護馬鍛走大會乘終了に際して」[illegible]▲七・四〇ニュース演藝「新しき秋」和田アナウンサー他▲八・〇〇時大夫「國姓爺合戰」竹本綾太夫他▲八・四〇ラヂオ時局讀本（上）「國家總動員體制の徹底」▲八・五〇時事解說リポート（經濟）▲九・〇〇水曜講話「三國同盟と新體制」中野正剛▲九・二〇ラヂオスケッチ「ことが我等のしる」合同體制の祭元安惠他▲九・四〇マンドリン四重奏「ト長調四重奏曲」他臺北ステルラ・ロード四重奏團

今晚の映畫

▣大世界館 １パテーニュース　２野いばら　３[illegible]の人々

▣國際館 １日本ニュース　２民族の祭典（後篇）　３[illegible]

▣台劇 １日本ニュース　２民族の祭典　３[illegible]

▣芳乃館 １日本ニュース　２[illegible]　３フランケンシユタイン復活

▣第二世界館 １[illegible]　２[illegible]

▣新世界館 １[illegible]　２[illegible]　３[illegible]

特別廣告

夕刊經濟欄

日糖が帝糖を合併

條件は五株對六株

【東京二十二日發同盟】大日本製糖は今回帝國製糖（資本金一千七百萬圓、拂込二千二百五十萬圓）を吸收合併することになり二十二日の重役會に附議決定、直ちに臺灣總督府に對し認可申請の手續きを執ることとなつたが、臨時株主總會は十一月二十日に各々株主總會を開き承認を求める筈であるが合併條件は左の如し

帝糖株五十四株に對し日糖株二十株を、帝糖五十株に對し日糖五十二株を割當、帝糖二十圓拂込一株に對し五圓拂込三株を帝糖三株に對し日糖一株の割合、新株については昭和十六年一月一日より[illegible]配當を[illegible]、合併期日は昭和十六年一月十日、帝糖側より取締役一名を[illegible]

兩糖合併は急轉直下成立

秋山專務挨拶の爲廿七日來臺

大日本製糖の帝國製糖合併は東京所報の如くであるが、臺灣への報道によると何でも約十日程の間に話が極めてスムースに運んで急轉直下成立、二十一日臨時重役會で合併と今後の經營などの運びとなり日糖では右合併の諸手續の爲帝糖社長秋山孝之輔氏が廿七日來臺の予定、目下臺北に滯在中、尙右合併挨拶の爲め臺灣各地を歷訪する

商況（廿三日）

東京銀行實株

[illegible]

東京國債前場

[illegible]

東京短期前場

[illegible]

東京長期前場

[illegible]

大阪短期前場

[illegible]

大阪長期前場

[illegible]

大阪棉花前場

[illegible]

横濱生絲前場

十月限	一四、三〇
十一月限	一四、二〇
十二月限	一四、〇六
一月限	一三、九六
二月限	一三、九二
三月限	一三、八七

株式公債

[illegible]

爲替

[illegible]

銀塊・棉花・生絲・小麥・砂糖

[illegible]

カーボニン
新藥 急性疾患 胃腸
一般下痢さ飲食物中毒傳染病の豫防に……
株式會社 和光堂 東京神田 大阪道修
CARBONIN

オトウサンハ オツカレ、ノーシンヲアゲテ下サイ

增精ビタミンの稱ある

ユベラ

精力が衰へ、疲勞倦怠感があるとき

體格が頑健で外見が非常に健康さうに見える人でも、ホルモンを分泌する腦下垂體前葉に異常があれば、物質代謝或ひは產生機能に障害を起します。延いては心身が疲勞し、無慾、嗜眠、時としては頭痛を訴へ、肉體的にも精神的にも潑剌さを失はしめ、子孫が得られません。この場合生理學的に見て實はビタミンEの缺乏してゐることが案外に多いと謂はれ、最近醫藥兩界に於て注目されるにいたりました。

男性にあつては ビタミンE缺乏が永く續くときは退行變性を起し、これとともに精子形成因子を失ひ遂に不姙症になります。この場合左程ビタミンEの缺乏狀態が著るしくなくとも、執務倦怠や疲勞感無氣力狀態を呈すると唱へられます。

女性にあつては 受胎不能となり受胎しても胎盤の働きが不良であり、胎兒は胎內で發育力を失ひ、早期剝離や胎內吸收など又は早產流產の原因となります。たとへ分娩できても發育不良に陷る傾向があり、しかもこれが習慣性となります

ユベラはビタミンEの代表的のもの……性ホルモンを分泌する腦下垂體前葉の基材となり、男女壯老年期の體力、機能衰弱に活を與へ疲勞倦怠感を防止し、且つ健康分娩の基礎を創るなどの作用があり增精ビタミン・受胎ビタミンの稱があります。每粒一瓩のビタミンEを含有すべく檢定してあります

一五〇粒　七五〇粒
藥店にあります
株式會社 田邊商店

臺灣日日新報
本日夕刊共十二頁
發行兼編輯人 江口済作
臺北市榮町四丁目八番地
發行所 臺灣日日新報社

海南島北部掃蕩戰
甚大な戰果を擧ぐ

【海口二十三日發同盟】本月初め我が海軍部隊に依り海南海岸に向ひ海南島内殘存敵匪の殲滅に乘出した我が部隊は去る十六日を期し島内北部西部に亘つて徹底的の大掃蕩戰を開始し二週間にして早くも青木、小西、中村、神田、秀名の諸部隊は文昌、瓊山兩縣下より敵を一掃し敵を南方に追撃中である定安方面に於ては阪本、中村、秋野、岡崎の諸部隊は連日敵と激戰を交へ二十一日樂會附近に於て潰滅的打撃を與へ…敵の遺棄死體は百七、捕虜十八に達し、武器彈藥多數を鹵獲した

我が海鷲の猛爆に
二百餘臺のトラック群
メコン河右岸に立往生

【香港二十三日發同盟】昆明來電に依れば重慶政權の生命線たるビルマ・ルートのメコン河に架せられた大吊橋は十八、二十兩日に亙る我が海軍航空部隊の猛爆を受けて一溜りもなく大破された爲めに十八日ラシオ初め重慶物資輸送トラック六十臺以下第二、第三次隊のトラック群二百餘臺はメコン河の右岸に立往生してゐる、急報に接した公路管理局は…大型渡船を急送しつつあるも同地一帶は…[illegible]

臨時措置法に基く
米穀管理規則公布
自家用保有米の標準を決定

【東京二十三日發同盟】食糧確保の見地から農林省では本年度產米に對し農家の自家保有米を除く全販賣米を國家管理下に置くべく過般來準備を進めてゐたが愈々二十四日輸出入品等に關する臨時措置法に基く「米穀管理規則」を公布十一月一日より實施することとなつた、これが要綱は
一、本年度產米中農家に於て消費する自家用飯米を除き他は全部國家管理米として政府の管理下に置く
一、農家の自家保有米穀數量は東北(北海道を含む)、關東、北陸、東海、近畿、中國、四國、九州の七ブロック別に一消費單位當りの標準消費高を算定しこれを基準として年齡別一人當り消費高を決定、當該家族の構成人員に應じ算出せる一箇年分の數量を保有米とする
一、各道府縣の一消費單位當り標準消費高は昭和十二、十三、十四の三箇年に於ける農家飯米消費高より算出せる一消費單位當り消費高の三ケ年平均を基準とし…[illegible]
一、種現及び屑米は保有米の計算より除く
一、米作に從事する十五歲以上の者は地方事情に依り男子三割女子二割までの增額を認む
一、味噌、醬油、甘酒等に使用するため「家族一年分所要量の一分を追加する
一、管理米たる米穀に對しては管理米證印を押捺し地方長官の指示に依り指定倉庫に寄託するか又は所有者に於て保管する
一、本規則は沖繩縣に於ては適用しない
等であり右米穀管理實施要綱は二十三日農林省より各地方長官に通牒された

農林大臣談
今秋の米作は內地、朝鮮に於ける第一回豫想收穫高に徵みても、希望せる如き增產を期待することは到底困難と思はれる、米穀の需給は本年に比しより緊迫を免れない狀態にある、政府は右の實情に鑑み戰時食糧政策遂行の必要上米穀の國家管理を實施することとしたが…[illegible]

安藤中將けふ參內
各將軍に御陪食を賜ふ

【東京二十三日發同盟】大陸戰野に赫々たる武勳を樹てて凱旋した安藤中將は二十四日午前九時十分東京驛着…[illegible] 天皇陛下には…御陪食を賜ふ

入京の王揖唐氏
廿五日謁見仰付けらる

【東京二十三日發同盟】…王揖唐氏は二十五日…謁見仰付けられる[illegible]

鳥越海軍大佐寄臺
泰國より急遽上京の途次

(寫眞は臺北飛行場に到着した鳥越大佐)

[illegible]

鳥越武官東上
【バンコック二十二日發同盟】…鳥越武官は本省の命令により二十二日空路東京へ向つた

太平洋の基地を增加
米海軍長官軍擴示威

【ニューヨーク二十三日發同盟】ノックス米海軍長官は二十二日のヘラルド・トリビューン紙主催の「時局討論會」に於て演説を行ひ左の如く米國は太平洋の基地を增加する旨言明すると共に大艦隊の建造狀況を示威した
米國は太平洋に軍事基地を增加せねばならない、又必ずや增加するであらう、新しい基地がどの程度に遠隔の地に置かれるかは現在進行してゐる諸試論の結果を待つて決せられるであらう、戰爭は依然として大いに支配するものが世界の運命を支配することを立證してゐる…[illegible]
一、主力艦を十五隻から三十隻へ
一、巡洋艦を三十七隻から八十五隻へ
一、航空母艦を六隻から十八隻へ
一、驅逐艦を百五十隻から三百二十五隻へ
一、潛水艦を百四隻から百八十五隻へ
一、飛行機を千二百機から六千機へ…[illegible]

參戰防遏の組織化
リンドバーグ大佐强調

【ワシントン二十二日發同盟】米國空の英雄リンドバーグ大佐は二十二日米國在郷軍人會外交委員會…[illegible]

松岡殖產局長急遽上京
松岡府殖產局長は二十四日基隆出帆の香取丸で…上京の途につくこととなつた

外務省に南洋局
來月早々實現を見る筈

【東京二十三日發同盟】東亞共榮圈の確立と南進政策の…外務省に南洋局を設置することとなり…來月早々實現を見ることになつた、同局には一課より成り蘭印、佛印、泰國、ビルマ、馬來半島…[illegible]

國民協力會議部副部長內定
【東京二十三日發同盟】大政翼贊會…[illegible]

外務關係の四案審議
【東京二十三日發同盟】[illegible]

翼贊會の外地支部
二十五日常任總務會附議

【東京二十三日發同盟】[illegible]
一、國民協力會議…
一、外地支部の問題
等は二十五日の常任總務會に附議…

帝農總會第二日
石黑農相出席して告辭
酒井忠正伯會長を受諾

【東京二十三日發同盟】帝國農會通常總會第二日は二十三日午前九時より…[illegible]

英艦ジブラルタル集結
【アルヘシラス(南スペイン)二十二日發同盟】[illegible]

日本向水銀積込
メキシコが禁止

【メキシコ二十二日發同盟】[illegible]

伊空軍埃及を襲ふ
首都カイロを初猛爆

【ローマ本社特電二十二日發】伊太利空軍は…カイロを初めて猛爆した…[illegible]

今年度人造石油製造事業獎勵金發表
【東京二十三日發同盟】[illegible]
人造石油、第一種七圓(七七)
第二種四圓(二四)
一、石油合成法に依り製造したる人造石油、第一種六圓四(六〇)
第二種五圓(四七)
一、低溫乾溜法に依り製造したる人造石油、第一種三圓九四(四七)
第二種二圓四(一八)
(備考)第一種は燃料油の原油、第二種は潤滑油及び重油

松宮大使ハノイに入る

(上)日本總領事官邸玄關前の記念撮影(前列中央松宮大使)(下)官邸前に整列した佛印側の歡迎自動車群

滇緬公路第三回爆撃
雲南側の橋梁を破壞

【香港二十三日發同盟】重慶側情報に依れば我が空軍は一昨二十一日第三回滇緬公路爆擊を敢行…[illegible]
【香港二十三日發同盟】…ラングーン電に依れば同地にある西南運輸公司ラングーン分處の電報は…

敵軍長爆死を遂ぐ
【南昌廿三日發同盟】去る十五日殲滅された我が第四十九集團軍司令部は…[illegible]

獨政府は一切沈默
重大視される獨佛會談

【ベルリン二十三日發同盟】ドイツ政府は…[illegible]

佛外務省は否定
【ヴイシー二十二日發同盟】[illegible]

希土同盟はデマ
希政府斷乎否定

【ローマ本社特電二十二日發】[illegible]

外交戰に諸說紛々

【ニューヨーク二十二日發同盟】[illegible]

瑞典向軍用機貸渡を米陸軍取消す
【ワシントン二十二日發同盟】[illegible]

外務辭令
【東京二十三日發同盟】[illegible]

司法辭令
[illegible]

內務辭令
【東京二十三日發同盟】[illegible]

人事
[illegible]

今日の府報
[illegible]

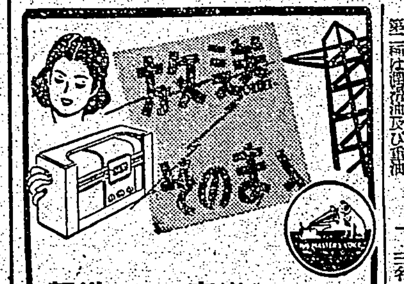

報道を正しく音樂を美しく……
ビクターラヂオ
6R-75型 詳細特約店へ

最新刊
關口泰著
興亞教育論
定價二・二〇 送料・一四

教育學要義 石山脩平著
教育行政及教育問題の研究 川地理策著

阿部眞之助著
人間と社會 重版出來

伊藤述史著
日本の外交 文部省推薦

室伏高信著
日本豫言 好評

杉山平助・賀川豐彥著
吾が闘病 重版出來 橫山隆一裝幀

山口誓子著
秀句の鑑賞 重版出來

最新刊
瀬戸保著
機械の不思議
科學日本の青少年に絕好の讀物!

理學博士 竹內時男監修
日曜日の科學者

七段 橋本宇太郎著
碁の基礎知識 上

隅の變化
打込と應け方
後手の先手
死活要點

三省堂 東京市神田區神保町一 振替東京三一五五五番

社説
精動から翼賛運動への移行
總動員運動の業績も著しい

一

この戰時下において相當の活躍と業績とを示して來た國民精神總動員本部も、昨日を以て遂に發展的解消を遂げ、その活動分野は擧げて大政翼贊會の指導下にある大政翼贊運動に移行を見る事になつた。今日まで國民精神總動員運動に協力して働き續けて來た方面の人々に取つては、過去の苦心の跡が深く大きいだけに可成り感慨無量のものがあるであらう。

二

三

この運動は、國民全部が大政を翼贊すべく自發的に其の職責に於て臣道の實踐を期し遂げんとするもので、精動の如く「上から下へ」で無くして「下から上へ」の國民運動である所に特色及び生命があるのである。

泰、佛國境の不安
泰の進入を脅える佛印住民

【バンコック二十三日發同盟】泰佛國境方面に於ける不安は依然として解消されず、ノンカイ及びナコンパノン對岸のラオス住民は泰が近くメコン河を越えて佛印内に進入して來るとの噂に脅えて山間地帶に逃げ込み又佛印の官吏は家族をハノイ、サイゴンに引揚げさせ...

泰國の失地回復
全國民猛然戰爭を絶叫

泰民族は 雲南、ビルマにも居るが最も多いのは佛印ラオス及びカムボジヤである。タイ民族...

今年六月十二日東京に於て日泰友好和親條約が締結されると同時に盤谷では英國、佛國と夫々不可侵條約を締結した。

依然强硬

泰國旗を手にし

英人も引揚げか

【ニューヨーク二十二日發同盟】...

ソ聯新定期航路

【モスクワ二十二日發同盟】...

米に軍需優先局

【ワシントン二十二日發同盟】...

ウルグアイも軍備擴充
米の援助下に

【モンテヴイデオ二十二日發同盟】...

ソ聯極東開發に新法令

【モスクワ二十一日發同盟】...

濱田市を設置

【東京二十二日發同盟】...

英米の對日根據地 (2)
シンガポール軍港
米海軍多年垂涎の地

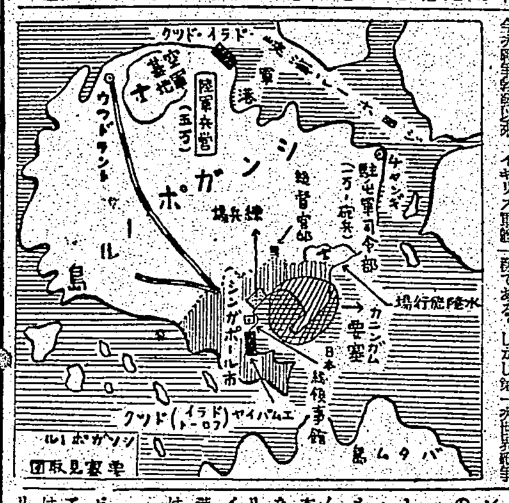

眞に脅威たる時

イギリスの出様

米海軍の場合

ユーゴー、希、土三國軍事同盟の締結說
英の對抗策

【イスタンブール二十二日發同盟】...

秘密の出口
輕い一口
臺北市本町一ノ三〇 森永製菓品販賣會社
臺北市榮町 森永キヤンデーストアー

生徒募集
臺灣總督府師範學校
△入學資格 中學校甲種實業學校卒業者並同等資格者及中學校四年修了者
△募集人員 八〇名
△詮衡方法 學科試驗無シ・口頭試問及身體檢査
△締切 十一月三十日
△修業年限 二ケ年
△待遇 初任給八三圓
△學資 毎月三〇圓給與 △入學旅費ヲ給ス
詳細ハ要項請求アレ
臺北第一師範學校

債券 株式
富榮證券時報
富榮證券株式會社

日本郵船 出帆
辰馬汽船 出帆
東亞海運 出帆
大連汽船 出帆
大阪商船 出帆

第二十六期決算
臺北工業株式會社

壯丁團に竹腰の國防服

デルビーは慢性胃腸藥

内科 小兒科 天野醫院 醫學博士 天野一男

台北市太平町一ノ九四 木村胃腸病醫院 木村謹吾

小兒科 信生堂醫院

石井小兒科醫院 醫學博士 石井義男

耳鼻咽喉科 久保醫院 電話六九五六番

タクボ式 ソレリユム
タクボ式 ソレッドパイプ
日本アスベスト工業株式會社

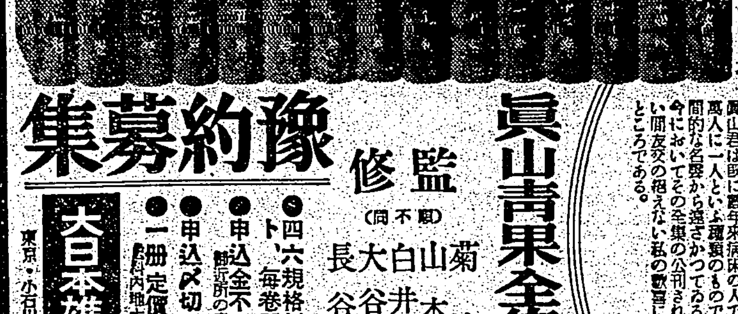

豫約募集
眞山青果全集 全十五巻
監修 菊池寛 山本有三 白井喬二 大佛次郎 谷崎潤一郎 長谷川伸 (同不順)
● 四六規格判、九ポイント、毎巻平均六百餘頁
● 申込金不要
● 申込〆切十月三十一日
● 一冊定價二圓五十錢
東京・小石川 大日本雄辯會講談社

眞山青果全集を欣ぶ 德田秋聲

眞山青果全集 第二回配本
第一回日本文化賞受賞
元祿忠臣藏
日本武士道の精華、赤穗義士の俠膽を描破せる感激の名作 是ぞ忠臣藏の決定版である!!
內容
▲江戸城の刄傷
▲第二の使者
▲最後の大評定
▲伏見撞木町
▲御濱御殿綱豐卿
▲南部坂雪の別れ
▲吉良屋敷裏門
▲仙臺屋敷
▲大石最後の一日
更に本書の特長は、著者多年の研究による得難い古版地圖、系圖、見取圖、其他參考圖版等實に三十五葉挿入!!

日立の電話機

日立電動循環ポンプ 工作機用
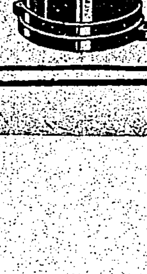
日立電氣熔接機 フラツシユ衝合式
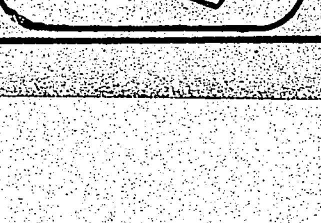
日立製作所 東京・丸ノ内
臺北販賣所 臺北市表町二ノ十六 (大阪商船ビル) 電話臺北三八四二
日立モートル 工作機用
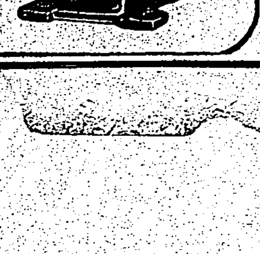
日立電氣ドリル

印鐵管繼手
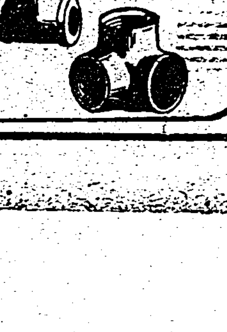

金を基礎とせざる經濟新秩序の建設

獨伊經濟會議の申合せ注目さる

【ベルリン二十一日發同盟】ヨーロッパ經濟新秩序の確立を目指して獨伊兩國經濟相及びリカルデイイタリア貿易相などを中心として開かれた獨伊經濟會議は金を基礎とする經濟的秩序に決別するものとして世界の注目を惹いてゐるが、右會議の席上經濟專門家の間ではヨーロッパにおける多邊的な清算制度は將來ライヒス・マルク貨及びリラ貨に基礎を置き且つ通貨の安定は金準備の割合に依存せず一國の勞働力に基礎を置くべきものであることに意見の一致を見たと云はれる、而してライヒス・マルクには特にヨーロッパにおける決濟通貨としての役割を付與することを主張されたがこの點に關しては十九日調印を了したドイツ、ユーゴースラビヤ間の新通商協定において、ドイツ、ユーゴースラビヤ兩國の爲替相場を從來のの一ライヒス・マルクに對する一四・八〇デイナールから新たに一七・八二デイナールに改訂されたことは甚だ注目される、蓋し從來通貨協定に基くマルク貨が東南ヨーロッパ諸國通貨に對し可成りのデイスカウントになつてゐたといふ事實にドイツの購買力を[illegible]つた點で、バルカン諸國通貨に對するマルク貨のデイスカウントは國によつて可成りの開きがあり、例へばルーマニア通貨に對しては四〇パーセントのデイスカウントを示し、ギリシヤ通貨に對しては三三パーセント、またハンガリー通貨に對しては二二パーセントと夫夫デイスカウントを示してゐる實情である、かくてドイツが直面する問題としてはバルカン諸國通貨に對するマルク貨のデイスカウントを總て約一〇パーセントに統一するといふことである

島内の麥粉需給圓滑化す

[illegible]

奢侈品は海外へ……

盤谷見本市に斡旋する

奢侈品工業組合所にては今回の盤谷市に於ける見本市の開催に際し、此の際に發布された七・七禁止令、既ち奢侈品にして既て販賣禁止と為るものに對し、之が捌け口を海外に求めるを得策とすると言ふ見地よりして、當業者の希望もあり數日前より物價調整課及び當業者、會議所の間に於て協議を進められて居たが、結局同見本市に持參し出來得るだけ同地方の上流階級に紹介し、販賣方を斡旋することとなつた、品種は主として貝殼、洋雜貨類其の他である、此の際右の希望者は同見本市一行の出發期日も切迫し居ることとなれば、至急二十日中に臺北市明石町臺灣商工會議所へ申出でられたいとの事である

臺北州	二九%
新竹州	一一%
臺中州	一八%
臺南州	二〇%
高雄州	一五%
臺東廳	一%
花蓮港廳	三%
澎湖廳	一%
計	一〇〇%

經濟省創設を前提

經濟會議所(假稱)案の特色

【東京二十二日發同盟】日本商工會議所では新經濟體制に則應する經濟新機構の確立を目指して豫て事務局で案を練りつつあつたがこの程大綱を得たので二十二日會議所に顧問會を開催し池田成彬、阪谷芳郎男、結城豐太郎、平生釟三郎、松本烝治、南條金雄、三好重道の諸氏出席、經濟新體制の具體案として日本經濟會議所(假稱)組織要綱試案を明議決定した、同案の特色とされてゐる點は

一、万民をして經濟を通じ政治に要りを持たしめることとしカルテルを中心とする從の機構をのみ重視し所謂産業團體への偏局主義を廢した事と業種別統制の一本建ではなく業種別と並行して地域別利害の審議機關として道府縣經濟會議所を設け二本建とした

商工等である、而同案は農林、商工兩省を合體した經濟省の創設を前提條件としてをり若し現在の行政機構の儘であるとすれば農林、水産團體は經濟會議所に包括せられぬことになる譯である

中央市場も公益第一主義で

【大阪電】大阪中央市場では市民の臺所を預かつてゐる實務の重大性に鑑み商工省からの移牒による生鮮食料統制案を一段強化させ國策的な公益第一主義の大衆機關たるべく左の如き機構の改革を計ることになつたが各都市中央市場も[illegible]の成を急いでゐる、即ち

一、利潤の最高率限度、仲買人の口錢は從來一割以内とされてゐるのを七分以下とし小賣人も大衆品は二割以下高級品は三割以下とする

二、仲買人の淘汰、現在鮮魚青果を入れ千四百餘名の仲買人は利潤が決定した以上そんなに沢山いらぬので七百名以下に淘汰するがこの爲め仲買人の合同、[illegible]が、仲買人の増加による過剰を防ぐ[illegible]

三、仲買人の專門化、從來仲買人は所謂ゆる品物の仲買をやつてゐたが次の如く區分し一店一品目のみを許可する方針である、先づ魚類部では鹽魚の干物、近海もの、沿岸もの、特殊もの、淡水もの、[illegible]

四、販賣方法の改善、[illegible]

預金部資金

本年度運用額二十五億圓

【東京二十三日發同盟】預金部資金運用委員會第七十六回會議は二十三日午後一時から藏相官邸に於て開催、左記の通り地方資金二千萬圓及び生產力擴充資金三億五千萬圓、合計三億二千五百萬圓の資金融通を決定した、これに依り本年度運用決定資金は前々回及び前回決定の分を合せ二十五億三千三百六萬圓となつた(單位千圓)

國債引受又は買入資金	一、八〇〇、〇〇〇
地方資金	二七四、九一〇
生產力擴充資金	四七八、二一五〇
計	二、五五三、〇六〇

日銀帳尻(單位千圓)【二十二日本社特電】

發行高 [illegible]

國民徵用令

改正されたる要點

國家總動員に基く國民徵用令は昨年十月以來施行され來つたが今般之が内容を强化擴張し本島に於ても既に二十日より改正實施をみてゐるが其の施行規則は近日公布の筈である、なほ改正要點は次の二點である

一、國民職業能力申告令による要申告者以外の者をも徵用し得ることとなつた

二、國家の行ふ總動員業務に徵用し得たのを更に管理工場の業務にも徵用し得ることとなつた

臺拓債券

四分二厘二千萬圓

【東京二十三日發同盟】興銀は二十三日第二回政府保證臺灣拓殖債券二千萬圓の發行條件を左の如く發表したが内市場公募は三百萬圓に止め七百萬圓は興引とした

一、發行價格、額面百圓に付九十九圓五十錢

一、償還の方法及び期限、十二箇年但し二箇年据置後毎年二十万圓以上償還又は買入償却す

一、元利支拂保證及び擔保、本債券總額二千万圓の元金の償還及び利息の支拂ひについては政府これを保證す、臺灣拓殖債券の所有者は臺灣拓殖株式會社の財産につき他の債券に優先してその辨濟を受くることを得

一、申込期間、昭和十五年十月二十四日より同月二十六日まで

一、拂込期限、昭和十五年十一月五日

一、募集の委託を受けたる銀行、興銀、朝鮮、三和、第一、三菱、安田、第百、住友、三井各銀行

一、償券總額、二千万圓

一、利率、四分二厘

臺灣米管令

更に强化方企圖さる

府米穀局では臺灣米穀移出管理令の改正を企圖し目下檢討を進めてゐるが現下の米穀事情は米管令起案當時と一變し當局では既に臨時措置として本年一期米より島内消費米についても全面的な統制を實施して居り内地に於ても我が自家消費米を除く強力な米穀管理政策が採られて益々强化の傾向にあるのであつて、當局今回の改正は既に實施してゐる臨時措置を律令として其の附けることにより、從來米管令の精神とする米穀に限られてゐたのを更に消費米に及ぼすことにするもので、米穀への一步前進を示す本島米穀政策の强化として大いに注目される

島内消費拂下米

府米穀局が管理米並に臺灣米として島内消費向に拂下げた本年一期米の數量は二十日現在で二、二二五、七三五袋に上るが、新一期米も二二、五一七袋の拂下げを見て居り其の各州拂下米内譯は次の通りである

	蓬萊	在來
[illegible]	[illegible]	[illegible]

(△印は新一期米)

二期作籾價格

幾分引下げか

府米穀局に於ては蓬萊米臺中六五號を以て公布の本年二期作蓬萊を起點とする籾玄米並に臺北新竹州蓬萊米の公定價格はやがて其の出廻りに際し[illegible]

日糖と帝糖の合併

地理上合理化の利點が多い

昨年昭和製糖を合併した大日本製糖が今回又帝國製糖を吸收合併したことは一般の意表に出てゐるが製糖界も昨年來統制益々强化し殊に米の增產獎勵と共に水田二期作の一部施設があり而も蔗代の引上げ勞銀其他の諸費に連れ砂糖生產費は逐年增大する一方であり一方販賣價格は統制されゐる關係上

糖業經營 は二、三年前に比し餘程六つかしくなつて來たところへ本年は再三猛烈なる暴風雨の襲來を受け二割近い減產を免れない情勢にあり之が爲め生產費いやが上に增高すべく之が解決としては會社を合併合同し經營の合理化を圖りムダを排除し經營の節減と步留の向上等に依り生產費を能ふ限り低下すると共に當面の難關を突破し强力なる統制下に糖業の振興を圖り以て國策遂行に寄與すべきであると說かれ此の點日糖の藤山社長と帝糖の松方社長との意見が一致し僅々十日間に合併談が進行して去る廿一日

契約成立 廿二日その發表を見るに至つたのである

顧れば帝國製糖が臺中に創設したのは去る明治四十三年十一月であり最初の社長は故山下秀實氏で専務は松岡富雄氏、常務は松方正熊氏であつたが間もなく松方氏が専務となり第一次歐洲大戰の好況時代に松方氏が社長となり爾來社運の隆昌消長はあつたが、大體に於て中北部の糖業開發に多大の貢獻をなし帝糖をして今日の大を成さしめたことは實に松方社長の人格力に負ふところ多大である、即ち社長として廿五年、帝糖創立以來三十年を同社の經營に傾到し一面には北海道製糖を姉妹會社として創立し甜菜糖業の再興に寄與し近年にあつては子會社中央製糖を創立して精糖經營により帝糖の粗糖增產に對應するなど氏の足跡は可なり大なるものがあり今や功成り名遂げた松方氏が時局に鑑み製糖業界にも新體制確立の時機到來せるものと達觀し製糖經營三十年を歸することを決するに至つたものと見られてゐる、然し乍ら日糖と帝糖との合併は資本系統こそ異なれ製糖地の地理的關係から云へば頗る合理的な要素を持つてゐる、即ち帝糖の臺中第一、第二工場區域は日糖の烏日、彰化兩工場區域と隣接し又帝糖の潭子、臺中兩工場區域は大肚山に於て日糖の沙鹿工場區域と接して居り、一方北部にあつては帝糖の竹南工場區域と日糖の苗栗工場區域と相隣接してゐる、從つて兩社合併の結果は經營の合理化に資する所が多い、帝糖は十三、四年期に產糖百九十八万袋といふ莫大記錄を作り十四、五年期は百六十万八千袋を產し十五、六年期は第一回原料調査の結果百五十五万餘袋を豫想され八月と九月の兩度に亘る風水害で產糖三十餘万袋に減ずる模樣であるが本年秋に當局の保護により臺中第一、潭子、新竹、崁子腳の四工場に公定蔗價制法による昆蟲驅除を許され十五、六年期よりは臺中第一を合せ五工場で日糖が之を行ふことになつたのは非常な福音で生產費の節減を目指の販賣利潤で經營側び得ることになつてゐる、一方日糖側にあつても既に大阪、東京の精糖工場を閉鎖し台北共に蔗糖本位となり臺灣の事業に全力を注いで居る際而に五箇所の粗糖工場(台南)を有する帝糖を合併しそれに附隨して帝糖の姉妹會社北海道製糖と子會社中央製糖をその傘下に納めたことによつてその機能を縱横に發揮して有效に利用することも出來るわけである、而して之が[illegible]を保證することになりはしないかと觀られてゐる

内外商況

株式

合併で帝糖株上る

兜町前場況

【東京二十三日發同盟】[illegible]

兜町後場況

【東京二十三日發同盟】[illegible]

《北濱展望》

【大阪二十三日發同盟】[illegible]

東京市中コール(二十三日)

東京短期後場

東京長期後場

大阪短期後場

大阪長期後場

絲況

大阪短期日步

大阪棉花後場

横濱生絲後場

[illegible]

青少年諸君の官吏となつて

今入會せば一年内に行政官吏か裁判所書記

本會は創立廿八年の經驗に基き、小學校卒業後全くの獨學にて官界に雄飛せんとする青少年を指導し毎年各地で施行の各種文官試驗に合格者の七、八割を會員で占めてゐるが、それ等の諸君は何れも日滿支の各地官公署や裁判所に採用されて國務を執り、輝かしき日夕を送つてゐる。今や聖戰四年の建設時代を迎へ、官界や法曹界は少壯有資格者をどしどし採用す。來つて官界進出の資格を得られよ。

明年春の臺灣普文へ!征服

臺灣總督府では毎年四月普通試驗を施行、その都度合格の本會會員は直ちに判任官として颯爽と諸官廳に奉職す。諸君!即刻入會準備を開始せよ。來春の同試驗に悠々合格可能!來れ

素晴しき合格率

年々夥しき普文合格者を出す本會は本年も臺灣、山形、朝鮮各普文及山口裁書試驗に全合格者の七割を會員で占め殊に右試驗には何れも十七歲十八歲の最年少合格者多數を出すといふ實に素晴しき好成績を擧げた。

前年度の合格者は全部就職

新體制下の官界は人的資源を求むるに切なるものあり、此の時運に乘じ、前年度各種文官試驗合格の會員は、全部就職といふ驚異的成績を示した。有爲の青少年諸君!"即就職"の感激に浸られよ。一日も早く合格し

普通文官講義

此際見本請求者には 講義内容見本 文官受驗界 二點進呈

本會入會案内見本講求者には、文官受驗界(受驗必勝法等を掲載の受驗新聞)を附記及び進呈す。

東京市澁谷區明治神宮表參道
日本大學通信法制學會
(振替東京六四番・六六番)

興亞の聖業に就け

能筆は成功の鍵

書道

指導講師 吉田苞竹・高塚竹堂・松本芳翠・山野紅園 外先生

受驗にも就職にも能筆は必須の條件!!どの方面でも能筆の人が先きに採用せられ、一の手紙でも文字の上手下手で人を判斷す。凡も相當の地位の人は皆能筆家!而て通信教授とも前の自宅習字手本の獨修等とは違ひ、本會は極めて懇切丁寧に添削指導して必ず能筆家とするのを目的とす。殊に今日の時代では大いに必要なり。

各手本滿載見本贈呈
東京市澁谷區隱田一ノ四
現代書道講習會
(振替東京六四番・六五番)

改造 十一月號

定價一圓

★支那民族運動に於ける英米と蘇聯…石濱知行

★技術國策論…宮本武之輔

★新體制と日本經濟…西野入愛一

★新しき支那の動向…横田實

★アフリカ爭奪戰…大熊眞

★世界資源の再分割…山田文雄

★三國同盟と日ソ關係…具島兼三郎

★南方政策の現段階…石原廣一郎

經濟閣僚會議の役割 島田晋作

戰爭と畫家 馬淵逸雄

協和會全聯大會傍聽記 平貞一藏

たぬきじる・佐藤垢石

蘭印の錫・ゴム・石油…齋藤正雄

小賣商の行方 大山千代雄

ビルマ風土記・伊藤知晄

食糧問題の所在點・大川一司

短歌 奉祝二千六百年 齋藤茂吉

短歌 裸童行進 北原白秋

俳句 秋雜詠十二句 高濱虛子

スターマー會談…山本實彥

松岡外相論…杉山平助

產業人より見たる學問と其應用・藤原銀次郎

轉換期の大學生・大室貞一郎

改造世界寫眞情報 轉變する世界の姿 ★グラビヤ十六頁★

新體制と大政翼贊會 後藤勇

新體制の二段的發足 矢部周

小說 幻燈部屋(150枚) 火野葦平

小說 二重生活者(100枚) 石坂洋次郎

人形藝談 座談會 吉田榮三・吉田文五郎・三宅周太郎

新しき文學 横光利一

奉祝展に因みて…高村光太郎

日本的感覺の表現…長谷川如是閑

特輯 三國同盟と日米の危機

楠山義太郎・稻原勝治・伊藤正德・馬場恒吾・宮田光雄

東京市芝區新橋七丁目 振替東京八四〇二 改造社

世紀の除夜 (23)

北村小松作　都竹伸一畫

訪問者 (五)

「ユダヤ人保護法案と申しますのは……」

美佐子が柔かい調子で答へた。

「アメリカでもルーズベルトをめぐるユダヤ勢力が問題させようとしてゐる法案と同じ、ユダヤ系の政治家がフランス人の上に見した自由主義の法案なのですわ。フランスはフランス人の手では治められてはゐませんでした。――私の友達はそれを私に教へてくれ、私にフランスを見る新らしい視野を與へてくれたのです。丁度、英國がアングロサクソン民族の手で治められてゐないと同じ様に、英國を治めてゐるもの……そしてアメリカを治めてゐるものは、その民族自身ではなく、ナポレオンに利用されたと思はせて逆にナポレオンを利用して、歐洲に勢力を得、カイゼル、ウイルヘルムに利用されたと思はせて、逆にカイゼルを利用して更に勢力を得た國際的なユダヤ勢力だつたのです。ヒトラーが、なぜ、ユダヤ勢力の排撃をしたか、またのみならない人達の力が多い今の世界なのですものね。ヒトラーはカイゼルを踏臺にしてドイツの上にのしかかつたこの暗黒勢力からゲルマン民族を救はうとして起つた人です。……フランスにも英國にもかういふ認識のもとに祖國を愛する人々の運動が幾つもありますわ。……云つてみれば、あたしのお友達もさういふ國民主義を心の中に燃してゐた人だつたんです。……ユダヤ人保護法案といふのは、そんな風な國際的勢力の活動を封じてしまつて、そのかはりに、ユダヤ勢力の突兵である自由・平等・博愛といふ美しい名にカムフラーヂされた民國主義を押しつけて、英佛と機構な思想の中に民族意識を失はせようとする法案なんです。パリは、美と自由と云ふ美しい名の下で、世界中にユダヤ的な思想と行動を放散する總本山でした。ロンドンはユダヤ的財閥勢力を統制する總本部でした。……それが、今、ひとまとめにしてニューヨークに移動して行つてゐるのですが……ですから、あたしのお友達はあの時も云つてゐましたわ。……もし、パリが今ドイツの飛行機で空中から爆撃されないとしても、近い將來内部から爆發して、現在のフランスの政體は崩るのに相違ない。フランスは、一應この戰爭に負けた形に於て本當のフランス人の民族的勝利を得るだらうつて……」

「戰爭に負けた形に於て本當のフランス人の民族的勝利を得るのですつて？……」

「さうなんです。……私は、私の友達の探育が的中してゐるやうな氣がしてゐます。その證據に、今までフランスを墮落化させつづけて來たユダヤ勢力の中心人物は、皆フランスを去るか、でなければ追放されるか、消滅させられてゐるぢやありませんか」

「なるほど……」

比佐山は吐息をした。――それは、美佐子に意外な一面を發見した驚歎の吐息であつたに相違ない――誰がこの美しい美佐子の内部にこんなに烈々たる世界觀が秘められてゐると想像出來るであらう

「あなたは、あちらで、さういふ研究をして來られたのですか？」

比佐山が、更に美佐子にかう問うた。

「研究したといふわけではありません。私は、ただ私の友達の指す方に、そんな風な世界的な事實を澤山見て來ただけです」

「では、さういふ事實がこの日本にも見られるでせうか？」

比佐山の眼はいつの間にか熱を帶びて來た様だつた。

その時、隣室間の襖が静かにあいた。

空襲都市に見舞品

空襲下の伯林から (五)

本社特置員　中西賢三

此の頃は、夜の十二時になると必ず一度眼がさめるものです。それでも伯林の市民は日増に慣れとなつたのか、一日續いて「待ち人來らず」の日がありました。何でも夜襲英國機が飛び上つたら、警戒二十六哩で逃げ出したと云ふことです。しかしまた、その後は北の方から爆音を立ててやつて來ました。來ると、防空は大抵三時間伯林の上空を飛び廻つて居るので、多くは午前一時から三時頃までは安眠出來ませんので、勤め人お神さん達は、近頃大分神經質になつたさうです。市場などで、時々話題に觸つたりしてゐるのもよく見ます。

色彩のない子供達は、町の中で「ヂゥー〳〵」と爆彈の眞似をして遊んでゐます。知人の家の子供でやつと物を云ひかける頃の坊やは「ママー、ブン〳〵」と云つて、目を丸くつて訴へてゐるのもその坊やの兄は、今年から學校に上つたばかりで「英國人が、目瞭の喉にばかり來るといいのだが……」と云ふので、よく聞いて見ると、飛行機のあつた翌朝は、小學校では二時間遅れて授業する。同日は、午前中二時間しか授業がないので、もし目瞭に夜襲があると、月曜は休校になるのださうです。

ただ一つ、市民達が喜んでゐることがあります。それは、從來敵機が來て荒して行つた都會には、政府から御見舞がある。その御見舞と云ふのは、獨逸人が非常に好んで飲む、コーヒーを配給させるのであります。戰爭勃發以來、本當の豆コーヒーは、一般民には販賣禁止になつて、代用品を飲ませてゐるのです。コーヒーに對する憧がれは、我々日本人には想像も出來ない程强いものであります。そのコーヒーが、十月一日に一人當り七十五瓦づつ配給の、御見舞品として、買つて呉れると云ふので、大喜びで、十月になるのを待つてゐるのであります。

×　×

こんなことで、伯林も隨分慣つて來ましたが、日本人の間には、まだ犧牲者の一人も出してゐません。

警報時間が午後十一時になつて活動や芝居なども、大抵十時半までに閉めてしまひます。九月十二日、三日、四日の三日はつづいて英國機は伯林の空に現はれませんでした。多分英空軍根據地が霧に掴つたのでせう。

獨逸の多くの人達は「敵もさるもの敵のもの」と、寧ろ英國人の頑迷さを、賞讃するだけの雅量と、餘裕をもつてゐるもののやうであります。

獨大ゲーリングは最近佛蘭西に飛び出し「今こそは我が空軍の獨り舞臺の活躍時」として三軍を叱咤してゐるので倫敦は日増に焦熱地獄化して、ここ一週間は毎日八時間乃至九時間宛、夜通しに何千と云ふ爆機が、荒鷲のやうに縱横しく飛翔して、百萬餘以上の爆彈を、雨と降らしてゐるとのことです。當時國民はさて措き八百の同胞は逃げ場もなく、眠る時間もなく困つてゐることであらうと、同情するのであります。

伯林に落ちた爆彈の跡は、たいてい見て廻りましたが、遠方から持つて來る祭ひでもありませう、先づ最大二十五貫ものと見當をつけて大差ありますまい。凱旋門と平和の女神ジーゲスゾイーレとの間のあの東西アクセ自動車道路のコンクリートに落ちたものなどは徑一米突半位の大穴をあけました。翌朝十一時頃にはチャンと穴埋をして其上を平常通り自動車が疾走してゐました。

陥落した飛行機には、カナダ兵と、金貨や金の飾物をフンダンに身體につけた女とが乘つてゐたと云ふ噂が伯林街の笑ひ話の種になつてゐます。流石は金權主義の英國だけに、日本人や、獨逸人には出來ないことを、金に物を云はせて、人の命を買ふものですね。これで英國が勝つたら、金の力が人間以上であることを證明されるのでせうが、どうやら、金は人間の作つたものであることが、證明される日が近付いたやうに思はれます。

×　×

今年の伯林の夏は、殆んど四十日と云ふものは、日本の梅雨のやうに、降り續きました。さうしてこの頃は午後になると、雲が去つて天氣も持ち直しさうになるのですが、夜の銃砲や、爆音の轟に露を呼ぶと見えて、朝になるといつも雨が降つてゐます。こんなわけで、太陽の顔も長い間見られないので、樹木はもう紅葉してゐます。氣の早い白樺などは打ち出す高射砲の空襲毎に、ヒラ〳〵落葉してゐます。

昨今頗に鏡る自分の姿に、メッキリ白髪が増えてゐるのに驚きました。

ここまで書いて來ましたら、警報解除が鳴り、午後二時を過ぎました。余は次便にて（九、一五、一部地下室内で認む）

回想の欽寧作戰記 (九)

山下芳重

舟艇は幾列にも並び船首を波頭に突つ込み煙を吐きながら進んでゐた。私達の舟艇は速度が割に早かつた。私達は二、三隻の舟艇を追ひ越し尻目にしながら走つて行つた。舟艇が接近する每に舟艇の中からぴしよ濡れの兵士達が喚き合つた。どの兵士も目をしよぼしよぼ瞬かせ鼻汁を啜りあげながらも元氣に滿ちて朗かであつた。それは私に愉快な氣持を湧かせた。と突然はたと機關が止つた。故障を生じたのである。舟艇はみるみるうちに恐ろしい勢ひで流され出した。幾隻もの舟艇が後から後から追ひ越して過ぎた。私達は少しく不安になつた。工兵が手旗信號をし出した。私達は十分ばかり流された後漸く他の舟艇に救助され、ロープで曳行された。幸ひ間もなくエンヂンが快音をあげたので救助船から離れて全速力で驅り出した。

約三時間餘りの時が流れて私達は入江にはいつた。其處此處に鯨の背のやうな中洲が見え出した。其處いらから水深が淺くなつてゐるらしく、水の色が土色になり波も靜になつた。飛行機の機銃掃射の醜岸から上陸したのであらうといふことである。海軍機が三機五機壯快な爆音を轟かしながら低空してゐた。

水深が淺い爲に舟艇はぐつと速度を落し棹竹で水深を測定しながら溯江して行つた。雜草の生えた丘陵がつきると小高い山が幾重にも聳つてゐた。それ等の山々の其處彼處に兵士が動いてゐた。たしか友軍の山砲部隊らしく、時々煙を吐いて轟音をあげた。日の丸の旗が音もなくはためいてゐるのが見える。恐らく敵が退却してゐるのであらう四、五機の爆擊機が猛然と急降下しては爆彈を投下してゐる。

正午頃ち舟艇を離れてから五時間の後私達は樂機のある水田に上陸した。物凄い銃聲がひつきりなしにさして遠くない方向から聞えて來た。目下上陸前點から三百と離れてゐない地點で敵と交戰中とのことで此處はたつた今しがた一線部隊が占領したのだといふことである。時々流彈が竹林や雜木林に當つて薄氣味惡い音をあげる。最初敵はこの河岸一帶に居つたらしく、空機から機銃彈を浴びせ船舶工兵を二人戰死せしめたといふことである。その船舶工兵は二人共傷つきながら尚把手を握つてゐたといふことであるが、その皆氏然の强さと崇高な犧牲的精神を思ひ私達はいたく感動した。

私達は上陸と同時に部隊警備隊を解かれ第一線部隊を命ぜられた。私達は直ちに出發した。どの家もが固く閉ざされてゐる古めかしい部落を通り抜けかなり大きな市街にはいつた。其處が最初私達が命令を貰つてゐた目的地の欽縣であつた。

私達が想像してゐたやうには大きな市街ではないが、それでもいくらか近代都市らしい様相を呈めかしてゐる。街のいたる處に抗日退避や抗日文字が露骨に書かれ、街の十字路每にコンクリートでベトン式の堅固な監視兵の立哨所が構築されてゐた。その中の或立哨所は生々しい鮮血で塗られ立哨所から十米位の間舖道の上に點々と血痕がついてゐる。家屋は未だ誰も侵入した者がないらしく、戸を閉し錠前をおろした儘である。

日歐太陽燈

治病と保健に　醫者がすすめる

外政、家庭、結核治療、皮膚病、神經痛治療用　太陽燈四十八圓より各種　御申越次第説明書無代送呈　地方特約店募集中

東京市下谷區西町小學校前　元作製　日歐商會工場　電話下谷一四四九、六三一番

カトリ　濃縮小粒肝油

風邪ひき易い腺病體質の改善にはヴイタミンADが最も効果があります　トリカは、一球中に多量のヴイタミンADを濃縮含有し服みよい小粒肝油球です

小兒一日一―二粒　大人一日三―四粒　（百粒）一圓八〇・五百粒七圓　東京・日本橋・本町　株式會社　鳥居商店

人體淨化に！　全國一流藥店にあり

毒と惡血　淋疾・梅毒・體毒　東京名藥　モーモー印　百中錠

一、淋疾、梅毒ダブルに効く故惡血又毒なる淋疾、梅毒には大なる効あり　責任ある藥効は斯の如し

一、淋疾治せ　一、梅毒治せ　一、サルバルサン天良剤で治らざる者よ

東京市神田區和泉町一番地　振替東京七六一九二　巻島仁壽堂

肺炎錠

咳を治め高熱を下げ　體精力を整へる！

肺炎　感冒　麻疹

注射藥の原理を内服藥化した特効藥專門藥

試驗説明書無代進呈

發賣元・東京京橋區本町・水野藥院製藥部　總代理店・東京日本橋・花生堂藥品部

治療界の革新！

熱療法の知識　パンフレット頒布！

熱療法とは？　近代の治療界の一大驚異と云はれてゐる熱療法とは何んなものか？

（熱研調査部）

ベルツ丸

血液を淨化し病毒菌を排除する

獨逸ベルツ博士

動脈硬化症高血壓　頭重耳鳴便秘の人　吹出物ニキビの人　リウマチ不眠の人　病毒胎毒に悩む人　神經衰弱氣味の人　遺傳や腦病毒の人　血液に毒素ある人

本舖　東京市日本橋區濱町三丁目　鈴木日本製藥社

SUZUKI NIPPON-SEIYAKUSHA

美容液「ノーイ」

肺病ろくまく

病理を究明した綜合療法

病理的研究の完璧と、治療方法の進歩した今の時代に、結核（肺病・肋膜）を不治の病と諦めてゐる患者はないでせう。結核は必ず治る病氣なのです。恐ふやうに効力がないといふ方は方法が間違つてゐませんか？

治療期の短縮

綜合大名藥　ホルゲナルチヨウシン　神調

▼進呈▲

大阪　聖徳乃道本部　健康相談部

●頭痛にノーシン●

ちりめんじわが恐ろしい

お年の事は興亞の婦人には禁句ですが御年配になつて顔に小じわ・ちりめん皺が表はれて來ることは容易ならぬ痛手です。此のちりめんじわこそ、婦人を老込ませる恐ろしい魔物です。その憎い皺を硬滅するには、ぜひとも今評判の薬用化粧水アミノコロンを毎日お使ひになる事をお薦めします★

★アミノコロンは肉や、皮を創る貴重な榮養素アミノ酸を、そのまま肌に補給する今までにない化粧水です。此の獨自の藥効は小皺・ニキビ・ソバカス肌あれなど皮膚障碍を防ぎ素肌を若返へらす事テキメンです

デパート有名化粧品店にあり　定價一圓廿錢　（本舖）朱の薬直系　寶製藥株式會社　東京・京橋寶町・振替東京六五〇七番

アミノコロン

煙草のむならスモカを使へ

スモカは主として喫煙家の歯磨です　故にスモカを使へば歯の黒いヤニがぢき取れます　そして喫煙家ならずとも誰もの歯を純な白さに輝かします　スモカは過度の喫煙から來る口中の荒れ！臭ひ！食慾の不進！　それを防いで口腔を常に正しい状態に置きます　スモカの粉末には適度の潤ひを與へてあります　それは無駄な散亂を防ぐためです　一人一罐の使用量は約一ケ月強　それ以上の消費は濫費です！

五十錢　化粧品店にあり

結核諸症　各帝國大學病院常備藥　グアヤコール　ブルトーゼ

ブルトーゼ獨特の造血効果とグアヤコールの結合により結核性諸症・肋膜炎・肺尖加答兒　氣管枝炎・百日咳等の咳嗽・喀痰・微熱を除き病原菌の活動阻止と全身療法に奏効する

小瓶 二.三〇　大瓶 四.三〇

寄生虫による國民保健運動

人肥へる頃　お腹の虫もよく肥へる　虫下し　マクニン　のみ易く・よく效いて・害がない

淋疾と化膿性疾患に

最高度の純正化學療法劑

同じ化學療法劑でも、品質が純良でないと、効果も遅く副作用が劇しい。

ザオキンは、本邦最初の化學療法劑である。ザオキンの出現によつて淋疾治療界に一大變革を來たし、化學療法時代を現出したことは既に周知の事實である。

ザオキンが最高の純正化學療法劑として、急性及慢性の淋疾に、婦人病に、感冒に、凡ゆる化膿性疾患に賞用され好評を博してゐる所以は、次の様なザオキンの特長によるものである。即ちザオキンは、化學療法の眞價を發揮すべき有効根基（-NH₂ SO₂）を最も高率に含有してゐる。從つて効果が極めて强力であり迅速である。ザオキンは純正度の高い純良品であるから副作用に就ては何等の懸念も要しない。ザオキンは淋菌、化膿菌、大腸菌、感冒菌に對し徹底的殺菌作用を發揮するので其の効果は根本的であり多角的である。ザオキンは藥價が最も低廉であるから僅かの費用で治療の目的を達成することが出來る

僅か數日間の内服で痛みを鎭め、膿を止める。

ザオキンの効果は迅速にして的確である。僅か數日で止痛止膿し、漸次全治せしめ、再發の心配がない。

急性及慢性淋疾・婦人病・感冒・扁桃腺炎・中耳炎・齒槽膿漏・横痃・第四性病　睾丸炎・膀胱炎・腎盂炎・ニキビ・面疔　其の他總ゆる化膿性疾患

藥價低廉

23錠	￥1.00
50錠	￥1.50
100錠	￥2.80
180錠	￥4.80
200錠	￥6.50

全國藥店にあり

東京神田神保町　アルス藥品部　振替東京71319

ザオキン

ZAOKIN

臺灣各地綜合版

新社殿竣工 奉告祭
臺中神社で嚴修

【臺中電話】新築臺中神社社殿竣工奉告祭は二十三日午前十時から[illegible]知事以下[illegible]參列の下に神殿にて[illegible]行神事を供し[illegible]木社司玉串を奉り次いで參列者の玉串奉拜、撤饌あつて閉式、同十一時から神樂殿により[illegible]に於いて[illegible]式が嚴かに行はれた

護國の英靈墓地祭
きのふ臺南で嚴修

【臺南電話】護國神社例大祭日を卜し臺南衛戍地部隊では[illegible]以來南支派遣に際れ又は今次事變に護國の神となつて[illegible]英靈を弔ふ爲め二十三日午前九時半臺南陸軍墓地に於て墓地祭を執行、秋色深き滿場に井上衛戍司令官、一番ケ瀬知事以下軍官民各遺族、衛戍部隊、[illegible]、各學校、諸團體等參列、[illegible]本宮司の式司に依り修祓、降神、獻饌の儀後に次いで祭主祭詞、井上衛戍司令官[illegible]護國の英靈を[illegible]へる祭文を奏上後、衛戍司令官、南[illegible]旅團代、一番ケ瀬知事、[illegible]市尹代、五陸武官、岡田文官、櫻井民間各[illegible]代の玉串奉奠あつて撤饌、最後に祭典委員長野々木少佐參列者一同に[illegible]し挨拶を述べ十一時二十分[illegible]に閉式したが、式後各學校諸團體一般市民の參拜があり、護國の英靈に心からなる[illegible]の誠を捧げた

[illegible]奉仕作業を行つてゐるが一般から[illegible]されてゐる、[illegible]參加を希望してゐる

名產、三峽米粉

三峽米粉は海山郡下三峽街の名產として廣く內地及び島內各主要都市に相當多量の移出を見てをり一時その影をひそめ嗜好者を淋しがらせてゐたが去る九月から加工を[illegible]、再び市場に出た、然し何分この原料も限定してゐるのみならず公定價格一斤につき二十六錢に[illegible]されて居り他の食料品に比し割安であるため嗜好者は勿論其の他でも競つて大量の注文をなすに至り物凄い賣行を示してゐる、それで地元民は地方名產である三峽米粉が折角製造されても手に入らぬ者が多い現狀に鑑みこの程三田村分室主任、郡府部長の英斷に依り街內居住者一戶當り毎月三斤以內の[illegible]にしたので[illegible]に普遍化するものと見られてゐる

大甲溪木橋復舊

【豐原電話】豐原大甲間の大甲溪木橋は前日の豪雨に依り流失し交通杜絶となつたので[illegible]四日より開通した

[illegible]

奉公班九百六十餘
廿六日 臺南神社で奉告祭

【臺南電話】[illegible]

光榮に感泣
故軍屬未亡人語る

[illegible]

海軍簡閱點呼執行
きのふ高雄市に於て

【高雄電話】高雄市における昭和十五年度[illegible]

水組員汗の奉仕

[illegible]

高雄州教育者大會
廿九日高雄市で開催

【高雄電話】[illegible]

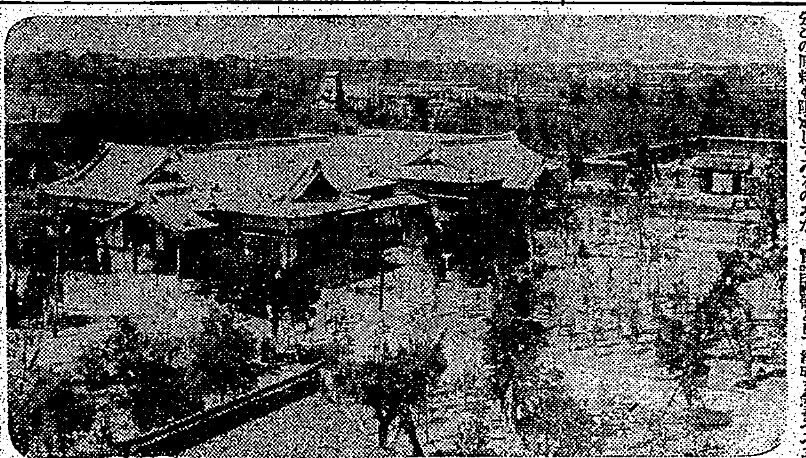

臺中神社新造營成る

新營神社秋季祭

【新營電話】[illegible]

實戰則應の猛訓練
けふから高雄州下防空演習

【高雄電話】高雄州第二次[illegible]

勇士を慰問

[illegible]

農務事務打合會

[illegible]

壯丁團强化
新竹州が率先して

【新竹電話】[illegible]

豫算編成打合せ

[illegible]

學生號快翔
歡びの宜蘭上空を

【宜蘭電話】[illegible]

納稅貯金組獻燈

[illegible]

遺族村にお手傳ひ
お掃除の日玉川壯丁團員が

[illegible]

控訴して罰金三十倍
暴利商人に斷乎鐵槌

[illegible]

彰化市國演會

[illegible]

教育も新體制
臺中州校長會議で決定

【臺中電話】[illegible]

臺灣青年代表五十名
勤行報國隊員から選拔

【高雄電話】[illegible]

州議選擧打合

[illegible]

郡守市尹打合會

[illegible]

高工創設十周年
記念行事を行ふ

[illegible]

澎湖廳異動

[illegible]

木炭增產計畫

[illegible]

羅東貯蓄打合

[illegible]

仔牛品評會

[illegible]

聖峰大覇尖山へ ②
輝く山岳史!
登山道路開鑿の鍬入れ

八月五日 晴後驟雨 [illegible]

溪と緣を切つて

[illegible]

をい一寸待つた

[illegible]

直立の斷崖に足場

[illegible]

大覇下のキャンプ場

[illegible]

ルール 洗髮香油 黒椿 大阪製油株式會社

機械化 財團法人機械化國防協會主宰 國防科學雜誌 十一月號出來 國防國家の話 世界の新兵器紹介 平成層圏飛行機の話 科學兵器と赤外線 小都市無着陸航空郵便 僕等の製作室 未来の地下戰車 中原猶介傳 日獨伊三國同盟 防空知識 四十錢 送料三錢 新体制下の男も女も大人も小供も是非共讀まなければならない面白くて爲になる國民の科學雜誌! 賣り切れぬ內に速刻御求め下さい 東京市神田區神保町二丁目 山海堂 振替口座東京一二六一九一番

月刊工學綜合雜誌 內燃機關 航空機・自動車・船舶・輌車 燃料・材料 工作・機・外 十月號 七十錢 送料五錢

失業は技術家になれ 東京寫眞學校 公認 東京品川驛前

理學博士 牧野富太郎著 牧野 日本植物圖鑑 愈完成發賣中 定價拾五圓 內容見本進呈 東京・京橋・槇町 株式會社 北隆館發行

命名改名 鑑定取次 支部募集 日本正統運命學本部

齒科醫師招聘 寫眞技師入用 事務員 女事務員 女給仕入用 家庭教師 書記 借家 賣家 賣地 貸家 本町 電話格安賣物あり 嘉なかだち

時局下婦女界十一月號スタイルブック 編物婦人子供服全集 新時代向洋裝百種發表 お待兼ねの洋裝集!! 明健朗康な冬の新スタイルが又々大評判!! 實用的な編物十二種 毛糸と生地の接ぎ合せ婦人服七種 溫い冬の洋裝十種 新婦人更生服廿二種 せいたくを去つた新婦人服…十六種 高島喜惠子女史創作スタイル集 冬を迎へる婦人洋服と子供服三十種 婦人服はどうなる 病院船の華 宮崎看護婦長 特別附錄 公定價格重寶一覽表 價六十錢 婦女界社

こんなお子様は、生れ乍らに體質が弱い ●疳虫が强く ●夜泣に惱む ●發育が惡く ●風邪を引く ●胎毒・濕疹 治病・發育・榮養の三作用を備へた美味しい小兒の虛弱體質改善榮養劑 ジドウ 慈童 大木合名會社

結核予防にネオトン 全國有名藥房販賣

國產最高級 萬邦ペン

仙 センソ 大阪市 森下仙壽堂

一歩進んだ複方 惠乃玉 無代進呈

半分でいゝのに、余分に使ふのはムダです。ぜひ、これ迄のクリームの半分量で使つて下さい。パピリオクレーム

銃後・精動版

毎朝、神棚を奉拜
宜蘭"國精"の實踐要項

國民精神總動員宜蘭郡支會では十四日宜蘭公會堂に於て委員會を開き協議の結果實踐項目として左の通り三項目數十ヶ條を決定し郡公班を通じて實踐方を申合せた

一、皇國精神、透徹

(1)敬王の大義透徹

集會行事等に際しては宮城遙拜を行ひ國歌を奉唱し次の誓詞を唱ふること

大日本國民の誓詞

一、我等は大日本國民なり忠誠奉公以て君國に報ぜん

一、我等は大日本國民なり勤勞共勵以て己が職分を完うせん

一、我等は大日本國民なり同心團結以て皇道を宣揚せん

(2)敬神崇祖の徹底

毎朝神棚を奉拜し皇室の無窮と皇軍の武運長久を祈願すること

國旗を尊重すること

規律ある生活に努めて神社參拜を行ふこと

神社前を通過する時は必ず敬禮すること

乘合自動車神社前通過の際は車掌は「只今神社前を通過致します」と注意すること

(3)滅私奉公の精神振起

日本國民たるの信念を以て各自の職業に精勵すること

日々の業務生活を通じて滅私奉公の實を擧ぐること

(4)國語愛護常用の徹底

國語常用の徹底的勵行をなすこと

二、戰時意識の徹底

(1)國民防空の徹底

家庭防空の完璧を期すること

(2)國民防諜の徹底

常に外諜に注意し疑はしき者は警察又は憲兵に通報する事

(3)軍事援護の強化

努めて出征軍人へ慰問袋慰問文を送ること

乘物の中にては傷痍軍人に座席を讓ること

三、興亞生活の推進

(1)重要物資の增產

國策作物を出來る限り增產すること

綠肥堆肥の增產を圖ること

空閑地、荒蕪地を開墾する事

宅地に一坪農業を實施する事

間作裏作をなすこと

水稻の正條植をなすこと

種籾の消毒を勵行すること

優良種籾を使用すること

(2)戰時經濟道德の確立

公定、協定、指定價格等を遵守すること

闇取引、賣惜、買溜、買占等を絕對に行はざること

米作農家は自家用米を除き收穫米を供出すること

(3)無駄の排除

農家たると一般消費者たるとを問はず代用食、混食、粥食等の勵行及完全咀嚼等に依り節米をなすこと

酒類洗米殘飯等に依る無駄米なからしむること

結婚の改善

結納、土產は出來得る限り簡素にすること

聘金は之を廢止すること

結婚式は可成神前に於て擧行すること

式服は出來得る限り簡素なるものとし其の他の衣服調度品は最少限度の必要品に止むること

一般の披露宴を廢し挨拶狀を以て之に代へ家族親戚のみの簡單なる內祝とすること

葬儀の改善

香料、示藥料は誠意を表する程度に止め供物、花輪、生花等は公のものを除き之を贈らざること

酒食は近親者のみとし其の他は弔問に止むること

酒は絕對に出さざる事、食事は近親係員に止むること

宴會の刷新

宴會は最少限度に止むること

一回の時間は二時間を越えざること

一次會は絕對に廢止すること

服裝の刷新

[illegible]

婦人の頭髮等、訪問着の新調を廢止すること

ビロード、刺繡、金銀糸使用の衣類を新調せざること

以上の外華美なる服裝を着用せざること

金、銀、象牙、寶石等を用ひたる裝身具を使用せざること

飲酒、喫煙の節制

飲酒、喫煙又は節酒、節煙に努むること

贈答の廢止

年末、年始、中元等の贈答は絕對に廢すること

其の他虛禮に亙る贈答を全廢すること

(4)物資の活用

衣服調度類は新調することなく可成手持品を以て間に合はすこと

綿製品、麻製品、毛製品、皮製品ゴム製品、金屬製品、紙類の廢品及屑物は徒に廢棄する事なく之を利用し又は賣拂ふこと

(5)貯蓄の實行

毎月收入の一部は必ず天引貯金を實行すること

賞與其の他臨時の收入は成るべく貯蓄すること

(6)國債の消化

貯蓄は其の一部を國債債券の購入に充つること

(7)生活規律の刷正

規律的生活を勵し睡眠を充分に取ること

定時を勵行すること

勤勞時間と休養の限界を明かにし能率を增進すること

(8)明朗健全なる風潮の作興

物資の不足、不自由等に對し不平不滿を言はざること

歌謠、音曲、舞踊、活動寫眞劇等は明朗健全なるものを選ぶこと

(9)國民體位向上

ラヂオ體操、大日本國民體操(大日本青年體操、大日本女子青年體操)を實施すること

遠足、登山、武道、水泳、角力等を行ふこと

成るべく乘物を廢し徒步主義を勵行すること

近距離は乘物を使用せざること

疾病(特に結核病、花柳病)に對しては豫防、早期發見、早期治療をなし病根の撲滅を期すること

(10)集團勤勞奉仕の擴充

空閑地、荒蕪地等を集團勤勞奉仕により開墾すること

國策作物の共同耕作をなす事

部落道路の新設、補修をなすこと

部落、町內の集團勤勞奉仕に依る消費作業を實施すること

(11)節米の徹底

毎月五、一〇、一五、二〇、二五、三〇日は節米日とす

旅館、百貨店、食堂(倶樂部食館に附屬するものを含む)喫茶店に於ては毎月五、一〇、一五、二〇、二五、三〇日晝食に米食の販賣を廢止すること

カフエー、バー、料理屋(藝妓の出入するもの)待合、貸席に於ては出來得る限り米食を制限すること

ラヂオ

朝【六・四〇】朝の訓話、ラヂオ體操

【七・〇一】朝の修養(東京)…道のしるべ(二)道元…山田孝道

【七・三〇】國民講座(第六十五講)(臺北)…山下昇

【八・〇〇】朝の音樂(レコード)…カサド、オルガン演奏…ペルシヤの市場にて(ケテルビー作曲)不思議な國(ワイズマール作曲)…エルンスト・フイツシヤー

【九・四五】家庭科學講座(臺北)

【一〇・一五】家庭料理獻立(臺北)…一、松茸すまし、二、栗御飯…臺北女子高等學院坂田秀子…(臺南のみ)臺南第二高等女學校妹尾とき子

晝【一一・〇〇】日用品小賣値段、職業紹介事項(各局)

【一一・二〇】臺灣官報ニュース

【一一・五九】正午の時報(東京)…公示並告知事項、氣象、午後の放送番組(各局)

【〇・〇五】ラヂオ・コメデイ(東京)…巣金日記…山口正太郎

【二・〇〇】婦人の時間(東京)…南方アジア民族の風習「佛領印度支那の話」松本信廣

【三・三〇】教師の時間(臺北)…公學校に於ける農業教育に就て(三)…臺灣總督府文教局

長沼百代

【四・〇〇】國語ニュース

【五・五五】コドモのニュース(臺北)…臺北市龍山公學校五年吳氏寶子

【六・〇〇】子供の時間(東京)…こども座談會、軍馬になるまで

【六・二五】講演(大阪)…都會で働く青年子女の家庭へ…奧むめを

【六・四五】夕方の音樂(レコード)(臺北)…獨唱ジプシーと小鳥(ベネデイクト作曲)…アメリタ・ガリ・クルチ…歌劇リゴレット(ヴェルデイ作曲)…トカンツォネッタ…ニッシ・ピヨルリンク、カレント・トピックス(東京)

夜【七・〇〇】子供の時間(臺北)…物語、馬と兵隊…吉川誠一

【七・三〇】國民歌謠(東京)…奉頌歌、靖國神社の歌(陸軍省撰定)…獨唱城多又兵衛、合唱日本放送合唱團、伴奏東京放送管絃樂團

【七・四〇】連續小說(東京)…馬(上)…作並演出山本嘉次郎、おばえい(二葉かほる)父小野田甚次郎(藤原鶏太)母さく(竹久千恵子)長女いね(高峰秀子)その他大勢、解說飯田アナウンサー伴奏東京放送管絃樂團、作曲並指揮伊藤昇

【八・一〇】歌謠曲(東京)軍國愛馬譜(イ)愛馬進軍歌(陸軍省撰定)(ロ)別れの馬子唄(神長瞭月作詞作曲)(ハ)馬(陸軍省撰定)(ニ)めんこい子馬(同右)(ホ)愛馬花嫁(同右)(ヘ)晩に祈る(同右)伊藤久男

【八・二〇】ラヂオ時局讀本(東京)…國家總動員體制の前進

【八・四〇】農家の時間(東京)…農業增產と部落活動の強化…帝國農會幹事東浦庄治

【九・〇五】長唄(東京)…秋の色種…唄杵屋六左衛門、杵屋勝五郎、三味線杵屋勝太郎、上調子杵屋佐吉

【九・二〇】ラヂオ・スケッチ(大阪)…ここが我等の(二)…繁華街花輪屋の店(中井泰孝脚色並演出)…花輪商の職人幸吉(森英次郎)電器工若一(吉井浩)花輪商花芳の主人芳太郎(岡本勝)花芳の娘(石島房代)花芳の弟子(永島健三)

【九・四〇】時報(東京)

【九・四一】北曲(臺北)…五更春…陳英方、李英生、何長生、伴奏臺北同志音樂會

泥田に新道路
礁溪庄民が汗の奉仕

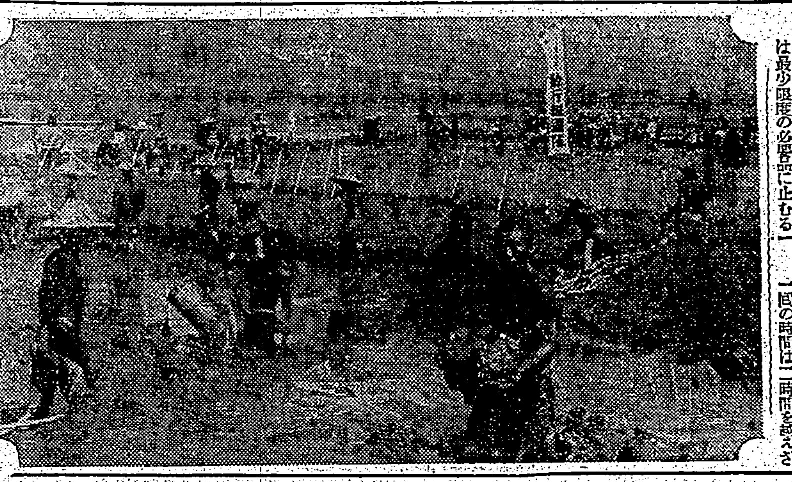

【宜蘭電話】宜蘭郡では昨年の十二月四日から郡民を總動員し延べ人員十六萬人を以て管內の產業道路の新設擴張工事を企て幅員十メートルから十五メートルの道路百十二キロを完成したが恰度雨季であつたので礁溪庄の大洲、淇底方面の濕地帶は工事が出來なかつたが今回水が少くなつたので着工する事となり、去る十七日から同庄民は毎日手辨當で千二百人づつ出動し五日間に六千人も奉仕作業にいそしみ丸で泥田の中に道路などと想像も及ばない所へ幅十五メートルの立派な新道七百十三メートルを作り上げた今後同庄は產業的にも教育上にも大發展するだらうと部落民は大喜びである【寫眞は新道工事中】

金銀紙は皇民化の癌
十月限りで販賣禁止

【臺南電話】臺南州では皇民化を阻害する金銀紙の製造販賣を斷乎禁止する事になり既報の如く過般各業者に禁止の趣旨を說明し製造は九月一杯販賣は十月一杯と夫々通達したが過般一部業者が密に原料の輸送傳播方を陳情したが一蹴され、斷乎既定方針通り本月末日限り販賣を禁止し愈々市內より皇民化の癌たる金銀紙を一掃、明朗臺南市建設に邁進する事となつた

愛國行商人賴君
獻金回數も四十六回

新竹州桃園街長美二二五の名物男雨傘笠類行商賴發波君(□□)は一家六人の生計を飲食物行商に依り腕一本で支へてゐる貧窮な中から節約して蓄へた若干を國防獻金にすること今次事變勃發以來實に四十六回と云ふ驚異的記錄保持者でその稀に見る奇篤行爲は街民讃歎の的となり鄉土桃園の誇る愛國實踐者として認められるに至つてゐる、過ぐる年東北災害の被害を耳にするや率先して救濟金募集運動に參加、大いに活躍し募集の實を擧げ殊に政府の金買上げが公表された當初には自身の金歯を悉く剝ぎ去つて代用金歯と齒替へをなし、銃林その他の現物供出をして異例を現した等苟も國力を以て濟し得ることなら潔く率先して立上ることを自己信念から出して常に愛國の義務と念じ來つてゐる、一方勇士慰靈祭執行や最近故北白川宮殿下の御葬儀に當り遙拜式の行はれた際に少額ではあるがその都度必ず御供物を献げ赤誠の誠と哀悼の意を表し奉るのを常とするなど數々の美談を殘し過般保甲聯合會より表彰を受くるところがあつた、尙今度賴君の肝煎りに依つて桃園街飲食物行商者間に親睦團體なるものが結成され新禮宮廟場で立賣する其の日稼しの同業者李朝宗、吳棠、王阿蛮、李阿旺、林乞食、魏進福等を感動させ去る十四日大廟口派出所石切警査の許へ都十四回の國防獻金手續を申込むなど愛國の至情溢れるものあり當局を感動させてゐる、賴君はかう云つてゐる

短期ではありましたが私は板橋公學校時代に現新竹州商業課長李瑞生氏の薫陶を受け氏の一貫せる皇民化教育の信念を注入されて以來私達本島人は昔の本島人氣質をきつぱり捨てて貫はねばならぬことを悟りました、北に南に寒さを忍び暑さに耐へ身を以て大陸に苦戰してゐられる皇軍の身の上を思ふ時、その日其日無事に生活し續け得る自分達の事を恥じて唯々申譯なく思ずるのみです、今後とも終身皇民化運動の尖兵たるべく覺悟してゐます(寫眞は賴君)

婦人の身體強化のために

これから恐ろしい婦人諸疾患を根から治すためには、一時的、局部的な手當では治病の目的が達し難いので、決して丈夫な女性にはなり得ません。どうしても血行を整へ、血液淨化、新陳代謝等根本的な働きで疾病の根幹を衰弱し、一方病後を通した根源に就いて活作用を與へる藥を選ぶことが一番大切であります。これには中將湯が昔から最も有名です。どなたも中將湯が弱い女性の身體強化に素晴しく役立ち、日々の仕事が如何に愉快に捗るかを御體驗願ひたいと思ひます。

～こんな人に～

☆のぼせ頭痛のする人 ☆神經衰弱ヒステリー
☆月經不順下腹痛む人 ☆肩こりやシビれる人
☆腰や足の冷え込む人 ☆つはり、血の道の人
☆子宮病やこしけの人 ☆產前產後の衰弱疲勞
☆息切れ目まひする人 ☆及び男女の感冒等

(價格)55 1.00 2.& 各地藥店にあり

本舗 津村順天堂

婦人良藥 中將湯

15-9A

運動に、勉學に……心身鍛練の好季節です

然し、この際――ビタミンB複合體だけはぜひ充分に補給されたいものです。

毎日激しく活動して筋肉や神經を酷使する場合にはそれだけ米飯も餘計に攝らねばならないわけですがこの米飯を燃燒同化し精力化するには、ビタミンB複合體といふ觸媒の助けを必要とするからです。

この成分が體內に不足すると米飯が充分に燃燒同化されず筋肉や神經に炎症を起します疲勞が激しく凝りや痛みを覺えるのです。更に胃腸の機能を弱め、食慾不振や便秘に陥り、ついには脚氣を起すなど……體力を著しく低下します

日ごろ白米を主食としB不足に陥りがちなわれわれはいつも、この榮養素をたつぷり補給し、體力を維持するやう……エビオス錠がその最高給源として賞用されます。

エビオス錠

三〇〇錠…一圓六十錢 一〇〇〇錠…四圓八十錢 粉末もあり

大日本麥酒株式會社 東京・大阪 田邊商店

15EB1054

滋強飲料 蜂ブドー酒

体を強くする

體を強くするには榮養を充分攝つてその補給をはからねばなりません。蜂ブドー酒は、葡萄糖、果糖、鐵分等榮養素を豐富に含んでゐます。それらは容易に吸收同化されてエネルギーとなり、元氣をつけ、體力を强化します。即ち、蜂ブドー酒をお飲みになれば、榮養の働きで疲勞も知らず、體は一層丈夫になるわけです

東京・近藤商事株式會社・大阪(15-41)

肌の榮養に 健康化粧に

クラブ美身クリーム

綜合ホルモンとヴィタミンを最高度配合
美容科學の極致をゆく皮膚榮養料！

榮養作用で健康な若肌に！

C-N33

腸に

下痢 便秘

整＝腸 殺＝菌 消＝化

ビオフェルミン中の乳酸菌は腸內腐敗及び異常醱酵を除き腸機能を調整して、下痢症狀を安全に消退せしむ

この乳酸菌は同時に腸內の有害細菌を死滅せしめ、毒素の體內吸收を防ぎ、腸內を淸淨ならしむ。

ビオフェルミン中の糖化菌は澱粉及び蛋白質を消化して榮養分の吸收を佳良ならしめ、便通を調整せしむ。」

〔適應症〕

腸內腐敗、異常醱酵、有害細菌に原因する各種の腸疾患……

腸カタル 下痢
消化不良 鼓腸
常習便秘 脚氣
小兒下痢 綠便
小兒の榮養障害
動脈硬化と肝腎疾患

本劑は甘美味、婦人小兒も喜んで服用し得るを特長とす。
……粉末と錠劑あり。知名藥店に販賣す……

一手販賣元 株式會社武田長兵衛商店
製造發賣元 株式會社神戶衛生實驗所

武田 發賣

整腸消化と腸內殺菌を併有する乳酸菌療法劑

ビオフェルミン

40(1)1254

靖國神社秋季例大祭

畏き邊りより勅使御差遣

近づく臺灣神社大祭

社頭の奉納催物きまる

祭典

奉納催物

奉納催物の新體制

新公園で軍馬祭

無言戰士の靈を慰む

馬事映畫の夕

小學教員を再教育

國民學校制度實施に備へて

照宮樣御歸京の途へ

九州御見學を終へさせらる

奉祝文繼走隊

二十七日一齊に入京

永久王殿下の御五十日祭の儀

二十三日高輪の御殿で

殿下の御遺德

武田事務官の謹話

第四回殊勳馬行賞

軍馬祭に先立ち發表さる

皇軍進駐の佛印より　（上）皇軍將兵を心から歡迎する安南兵（下）國策線に活躍する臺拓社員と海防出張所

兵隊になつく捕虜達

捕へられて先づ"飯を呉れ"

抗日宣傳

飢ゑ乍ら

行はれる

無交渉に

火を附け

支那兵の

衛生設備

桂林には

懷し兒玉將軍來臺

"臺灣の新體制を見學にサ"

一週間滯在の豫定

名譽の傷痍軍人

尺八師匠で渡滿

渡滿を望む轉業者

先づ移民の下見に幹部派遣

野村生命　東京麴町區内幸町

公益社發展的解消

厚生運動に乘出す

廣東護國神社で嚴かな祭典執行

日章印カーボン紙

厦門視察團入山

膃肭獸保護條約を廢棄

我が國警察制度の父の慰靈祭を營む

袈裟も新體制型

眞宗十派で法要樣式も改む

工鑛業の勞務者に朗報

牛尾竹之助氏の葬儀

航空講演と映畫の夕

講師　大竹文輔氏　南波辰夫氏

主催　臺北州國防義會　宜蘭街日日新報社

會場　宜蘭街公會堂

臺灣に適する内地櫻

新品種發見の苦心談

國公協會理事會で國光氏語る

王華北委員長着京

けふの天氣

會葬御禮　山本英一郎　外一同

會葬御禮　湯德善之助

全島鐵道從業員の奉祝綜合武道大會

協會主催で二十七日に

臺灣鐵道協會では紀元二千六百年の佳き年に當り武道精神の昂揚に依り全鐵道從業員の國民的精神興に資せんとするを目的として豫てより全鐵道從業員の奉祝綜合武道大會の開催を計畫中であったが愈々來る廿七日午前八時より臺北鐵物館内武徳殿に於て盛大に舉行する事と決定した、當日の競技種目は劍道、柔道、弓道、相撲の四種目で参加隊としては本部現業隊をはじめ臺北工場隊、現業北部隊（竹、臺以北）現業中部隊（新竹―水間及臺中線以南）現業南部隊（林内以南及高雄工場）花蓮港隊の六隊の外に各私設鐵道も参加すると云ふ大がかりのもので弓道のみは四名他の種目は各選士五名の團體戰となる筈であるが當日の盛況が期待されてゐる

技、接骨術競技）
△各官衙、實業團對抗一二〇〇米
團泳

臺北二中の奉祝體育會

臺北第二中學校では時局下青少年の健全なる身體の錬成と、不撓不屈の精神の涵養とを期し來る二十七日午前八時半より同校校庭に於て紀元二千六百年奉祝體育大會を開催するが當日は「弘安の役」「日獨伊同盟」「軍艦巡り」「敵陣攻略」等時局を反映した種目多く、國民が若人たちの活躍が期待されてゐる、尚當日は白衣の勇士を招待することになつてゐるが一般の多數の觀覽を歡迎する由

女學生の卓球慰問

臺灣卓球協會では來る二十六日午後一時半から〇〇病院へ臺北市内女子學生隊による卓球慰問を行ふことになつた、女子高等學院、北一女、師範學校から選ばれた一流選手二十名と白衣の勇士との親善試合があり、それが終つてから女子選手と白衣の勇士が二人づつ組むミックストダブルズ（混合試）がある筈であるが、八月に日本NO2級選手が卓球慰問をした時の様子から見れば白衣の勇士の御手並は相當なもので、女子學生軍との親善試合は接戰を演ずるであらうまたミックストダブルズに至つては正に和氣藹々たるものがあるにちがひない、尚〇〇病院には金瓜石の名選手貞君の如き人が居、このやうな一流の選手に際しては卓球協會からの引率者、帝大の工藤教授その他の人々が相手をする筈

高雄州下水上競技

來る二十七日市營プールで

【高雄電話】高雄州下水上競技大會は來る二十七日午前九時三十分より高雄市營水泳場に於て開催するが種目は

△男子中等學校の部（自由形一〇〇米、二〇〇米、四〇〇米、八〇〇米、背泳及平泳一〇〇米、二〇〇米、繼泳二〇〇米、八〇〇米、三〇〇米混泳）

△女子中等學校の部（自由形五〇米、一〇〇米、二〇〇米、四〇〇米、背泳五〇米、一〇〇米、平泳一〇〇米、二〇〇米、繼泳一〇〇米、三〇〇米混泳）

△一般の部（自由形五〇米、一〇〇米、二〇〇米、四〇〇米、八〇〇米、背泳及平泳一〇〇米、二〇〇米、繼泳二〇〇米、三〇〇米）

△小公學校の部（自由形五〇米、一〇〇米、背泳及平泳五〇米、繼泳二〇〇米）

△國防競泳の部（潜水競技、重裝競泳）

奉納武道大會

武德會臺灣地方本部では來る二十八日午後一時半より植物園内武德殿に於て臺灣神社例祭奉納演武大會を舉行することとなつた、當日の演武種目は柔、劍道、弓道、薙刀術で申込締切は二十五日までで當日は一般の參觀を歡迎する由

州下籠球選手權

來る二、三兩日高校で

臺北州下籠球選手權は左の要項に依り來る十一月二、三兩日臺北高校で開催されることとなつた

【日時】十一月二日（土）午前九時より女子部、三日（日）午前九時より男子中等部及一般部

【場所】臺北高等學校體育館

【參加規定】1、試合は敗退戰とす　2、昭和十四、五年度大日本籠球協會規則適用　3、一校一チームとす（但し女子部はこの限りに非ず）參加料一圓に付金五圓

【申込】1、團體名、監督、主

兩軍代表決る

全日本東西對抗ラグビー戰

ラグビー界の年中行事の花形、全日本東西對抗戰は紀元二千六百年を奉祝して明治神宮國民體育大會プログラムに加入し神宮競技第一日の二十七日午後一時四十分から明治神宮外苑競技場で舉行される

關東側代表

關東側の代表選手十九名は二十日關東ラグビー蹴球協會から左の通り發表された

【監督】北島忠治【選手】西郷（明）長沼（東京ラガー）坂山（明）林（明）高島（明）岡倉（立）伊藤（明）藤岡（東京ラガー）新島（東京ラガー）平沼（明）角谷（東京ラガー）濱岡（東京ラガー）鷹（明）田中（東京ラガー）大谷（明）松坂（明）伊地知（東京ラガー）黑川（東京ラガー）

關西側代表

西部ラグビー協會では明治神宮國民體育大會の全日本東西對抗ラグビー戰に出場すべき關西側代表選手の銓考委員會を廿日夜開催の結果次の二十名を選出二十一日正午これを發表した

【監督】鹽田一郎（京大出）【選手】FW山地（早大出）眞山（同大）山本（明大出）吉田（同大）若林（京大）林（法大出）和田（京大出）柴田（京大出）久保田（京大）井筒（甲南）HB木下（明大出）丹羽（明大出）白山（京大）TB清水（同大）千代間（同大）拓植（鮮銀）中川（明大出）森本（甲南）廿黑（京大）FB北野（京大出）

臺中神社祭典

【臺中電話】臺中神社にては御鎮座祭に引續き左の祭典を執行すると

二十七日午前九時御鎮座記念祭、同日午後五時宵宮祭、二十八日午前九時例祭、同日午前十一時神輿渡御、同日午後一時二十分御神幸所着輿、同日午後五時神輿還御

氷不安は解消

【馬公電話】馬公製氷は種々の事情により休業狀態にあるので連日居る暑を思はせるやうな猛熱の澎湖地方は氷の需要激増してゐるが前述の如き事情で氷不足を來し一般需要者は勿論業者側の困却一方ならぬものがある、同水產課では深くよりこのことあるを推知し高雄方面に手配してゐたので最近同地より之が搬入を見、一般島民は豫て當局のこの善處策に感謝の聲を揚げてゐる

直通バス運行

【屏東電話】屏東、官蘭間の直通バスは二十三日から從來一日の運行を一日四十回を十回減少して三十回にたし、發間二十分毎を三十分に、夜間四十分毎を一時間に延長し屏東駐在所を鷲ケ所變更した、然し乘客の混雜を防ぐ事になつた利便を圖るため新たに屏東、官蘭間直通の急行六回を設けて運行し

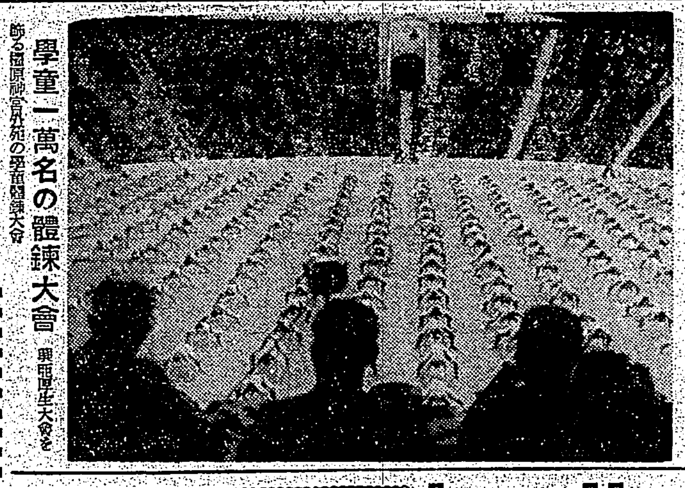

學童一萬名の體錬大會

興亞厚生大會を飾る體錬綜合外苑の學童體錬大會

東京大學野球秋季成績（上）

チーム打撃率

校名	試合數	打數	得點	安打	二壘打	三壘打	本壘打	犧打	盗壘	四死球	三振	打率
慶	5	167	16	36	2	1	0	4	13	8	6 16 25	0,216
立	5	148	8	31	4	0	0	8	5	6	3 2 15 21	0,209
法	5	162	10	31	1	1	0	9	4	8	4 6 19 22	0,191
明	5	160	18	28	4	2	0	3	7	8	16 13 30	0,175
帝	5	150	11	25	0	2	0	2	9	8	7 4 15 25	0,167
早	5	147	18	24	2	0	0	2	6	14	5 5 9 27	0,163

個人打撃率

選手名		打	試合	打數	得點	安打	二壘打	三壘打	本壘打	犧打	盗壘	四死球	三振	打率
根本	(慶)	左	5	15	1	6	0	0	0	6	2	2	1 2 2	0,400
濱崎	(法)	右	5	18	1	7	0	1	0	9	4	1	1 3 2	0,389
井上	(慶)	右	5	19	2	7	0	0	0	7	1	0	0 2 4	0,369
福村	(立)	右	5	13	1	4	1	0	0	5	0	1	0 0 3	0,308
大館	(慶)	右	5	20	2	6	0	0	0	6	2	1	0 1 2	0,300
宇野	(早)	右	5	17	3	5	2	0	0	7	0	0	3 1 6	0,294
麥倉	(早)	左	5	14	3	4	1	0	0	5	2	1	2 2 6	0,286
山下	(立)	右	4	14	1	4	0	0	0	4	1	0	1 3 3	0,286
田川	(法)	右	5	19	2	5	0	0	0	5	0	0	2 2 2	0,263
網島	(立)	右	5	16	1	4	1	0	0	5	1	0	0 0 4	0,250

本社主催・日本棋院　五人拔敗退碁戰（第八局ノ一）

先相　五段　島村利博
先　四段　井上一郎（出込中目二）

持時間各十時間、一分以内切捨、消費時間、二日目、黑七時間〇八分、白六時間五〇分

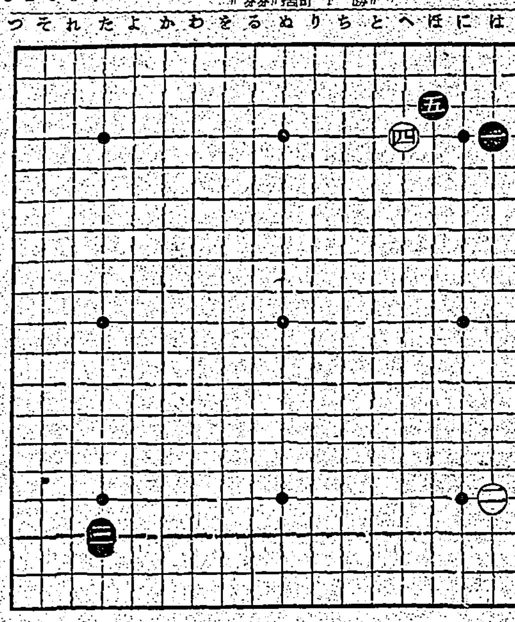

●一は四…、〇二は三ノ…、三は三ノ…、〇四へ四ノ二、五は三ノ五

ノモンハンの勇士

井上一郎四段の出場

評解　七段　橋本宇太郎

◇四段井上一郎君は、明治三十六年東京下谷區に生る幼にして雁金七段（當時六段）の門に入り刻苦精勵の甲斐ありて、三年後には早くも初段を許され、二十歲二段に昇る

◇綜合敵兵檢査に甲種合格となり目出度く入營、除隊歸還更に努力し日本棋院大手合に於て全勝一等賞を獲得して昇段現在四段である

◇昨年ノモンハン國境戰に出征、ノモンハンに於て生死の巷を彷徨、停戰協定成るや無事歸還す

◇人物は溫厚にして至極明朗、どんな不愉快な事があつても井上さんに逢ふと朗になつて了ふと云はれる位だから推して知るべきである

◇棋風は努力型の人だから、自然巧妙ではないが非常に厚い碁を打つ、唯緩い所があるのが氏の短所である

◇趣味は何でも來いの万能選手だが、就中撞球は（餘技といふのは當らぬかも知れぬが）二段の免狀を有するも實力五段と云はれ、兩越七段の門に入つた當時、將來名人になる人が碁界に入つて了つたと、撞球界から其の轉向を惜まれた位であるから、若し撞球に一生を託したなら、今頃は名人になつてゐたかも知れない？

◇閑話休題……布石の常識に隨へば、黑三は「たノ三」の小目である、黑若しさう打てば、白「たノ六」にカカり黑「カノ四」に受けた時、白「たノ十六」或は三の小目を占めて打つことになろう

◇白四と二間に高くカカつたのは、黑「にノ六」を期待して、白「れノ四」又は「たノ四」に打たうといふのである

◇黑五は白の注文を外す意味から五と打つた、前局に於て同井四段もこの手を用ひたが、二間高カカりに對する最も普通の受けである「にノ六」のケイマは、最近あまり見受けない、大膽奔放な藤手を用ひてゐる、黑五は近來流行の手段と云へよう

臺日漢詩壇

客中感賦　許逐園

筆硯生涯拙。雞鳴借一枝。乾坤頻歩歷。歲月似車馳。彈鋏原非計。求人究亦痴。且將詩遣悶。何處覓相知。

訪黃清村莊賦似　魏清德

扶筇訪友到村莊。流水潺湲樹鬱蒼。涼意一窗花葉亂。好風四面稻花香。故人不待分賓主。往事何須話滄桑。無限詩情兼逸意。醉來潑墨寫山光。

無題　許柱珠

卸却長衫換短裾。涼風恰好入窗初。玉峯一對勝前歲。獨坐看書愛卷舒。掛體羅衣蟬翼輕。貪涼自喜水邊行。隔花隱約誰家子。暗地窺人似鬼睛。淡掃蛾眉態益妍。拈花趺坐小窗前。沈思默想無人會。只道儂家似學禪。銀幕將開暑未消。鄰家姊妹早相邀。優先占得清涼席。共向風前卸裂腰。齲齒時時痛不禁。時艱無處可爲金。兒夫戲把西施比。斜倚蕉窗看捧心。

續　快男子（171）

大島伯鶴　演
今村恒美　畫

職業の貴賤

急に泣き出した浪曲家突樂の六三郎、その樣子が變だから、綾方が尋ねると、それへ兩手をつきまして、

「オイ君、どうした」

「先生、申譯もございません」

「申し譯ない……何がだ」

「面目もないこと故、今まで默つて居りましたが、お目にかかりますのは初めてながら、先生のお名前は、實はよく存じてゐたのでございます」

「ウム、それで……」

「存じてゐるどころではございません、私の弟が、先生には一方ならぬお世話になつてゐるのでございます」

「ホホウ、君の弟といふと……」

「ハイ、その弟の恥ですから、包みかくしてゐましたが、何もかも申し上げます、實をいへば私は村山次郎の、兄なのでございます」

「何、君が村山君のッ……」

「ハイ、村山六三郎といふのが私の本名でございまして……」

「ホホウ、それは又奇遇だつたな。さう言へば村山君と、どこやら似てゐると思つたよ」

「イヤどうも、顏ばかり似て居りましても、人間は大へんな違ひでございます。同じ腹から出た兄弟でも、どうして斯う違ふものでございませう。弟は先生の御教育を頂き、天晴れお國の役に立つ立派な人間になりたいと、一心に勉強をして居りますのに、私は自分の道樂から、實家を飛出してこの有樣、それもこんな態になりまして人もあらうに弟の、御厄介になつてゐる先生へ、又々大へんな御迷惑をかけ、重ね重ねの御恩になり自分では始末も出來ない意氣地のない私、實に面目次第もございません」

赤面して顏も上げられない樣子であります。腕を組んでぢつと見てゐました綾方が、

「ウーム君が村山次郎君の兄だつたとは意外だねえ、イヤ然し人間といふものは、最初の出發點が違ふと道も違ひ、そこに千差萬別の社會相も出來る譯で、今君は我强に感じて、面目次第もないといふ事を言つたが、それは君の本心から出た言葉だらうな」

「仰しやる迄もございません。弟と違つて最初から、志を柔弱に持つた報いはテキ面、しがない旅の藝人に身を落し、それもまだまだ修業中の身で、師匠の娘と色語三味思へばこの先どうなりますやら、つくづく自分ながら淺ましいと存じます」

「ウム、そこへ氣がついたのは何よりだ。即ちこれが一つの進歩、君子は過ちを知つて改むるに憚ること勿れといふ、自ら悟った程は自ら恥じらなくてはならない。君は今、しがない藝人云々といつたが、職業に貴賤は無い筈、我から

描く 削る
芯だけ良くとも軸がこれに伴はねば理想からは遠い品です。
製圖用 事務用 色鉛筆
三菱鉛筆

氣分一新！
岩里 別府淋藥
[illegible]

強力ベップリン錠
注射に代る謝米内服液… 別府市 岩里天然堂
世界一の別府温泉 別府皮膚藥

各種木工機械
（カタログ呈）
製材機械鋸類
大阪市西區本田町通一
合資會社 楠田竹治郎商店
振替大阪一〇五一三番

金儲大王
リード式穀物膨脹機
大阪市… 製造販賣 兒島製作所

神經痛 胃腸病 家精

丸久式製粉機
丸久製粉機
手廻製粉機
（カタログ進呈）
久保田工業所

腦
實費五拾錢分と強腦實驗錄を無代進呈
願成閣

強腦精 臟器ホルモン 強力ビタミンAD 綜合劑 增血強壯
オオコンリオン
躍進のかげに強力榮養劑の出現
深海魚鰹から強力なるビタミンA・Dと臟器ホルモンを抽出して精製したオオコンリオンは、中年後の强腦强精への賦活劑としての理想的新劑であります。四十前後の方から、よく精力消耗の嘆きを聞きますが、これは複雜な社界的影響と原則的な榮養缺陷から、で、どうしても頭腦を使ひ過ぎる人に多いのです。潑剌たる活動期にそんな元氣がない樣では何一つ成功は出來ません。オオコンリオンを服用して更年期、中年期を益々明朗に元氣でハリ切つて下さい。
醫學博士 森田公平先生推獎
醫學博士 竹内章俊先生推獎
姙産婦 小兒用 コンリオン 強力ビタミンAD 有機カルシウム 綜合劑
小學校奉仕品アリ　文献進呈
日本水產理研臺灣支所
強い體と丈夫な子供

中毒性なき 咳に ベルマシン
咳を止め たんを祛り 發作を和らげ 呼吸を樂にする

日本最高基準品 純粹植物質
千代田ポマード

頭痛にノーシン

理想的酵母劑 マンドバン
食慾不振 消化不良 榮養障碍